



ΤΜΗΜΑ ΔΙΑΓΩΝΙΣΜΩΝ ΚΑΙ ΣΥΜΒΑΣΕΩΝ

Αθήνα, 07/03/2018
Αρ. Πρωτ.: 1946

ΗΛΕΚΤΡΟΝΙΚΟΣ ΔΗΜΟΣΙΟΣ ΑΝΟΙΚΤΟΣ ΤΑΚΤΙΚΟΣ ΔΙΑΓΩΝΙΣΜΟΣ

Αναθέτουσα Αρχή: ΙΝΣΤΙΤΟΥΤΟ ΕΚΠΑΙΔΕΥΤΙΚΗΣ ΠΟΛΙΤΙΚΗΣ
ΑΡ. ΔΙΑΚΗΡΥΞΗΣ: 02/2018

Ανάπτυξη προσβάσιμου υλικού για μαθητές με προβλήματα ακοής με την χρήση της Ελληνικής Νοηματικής Γλώσσας για την Γ' Δημοτικού

της Πράξης

**«ΚΑΘΟΛΙΚΟΣ ΣΧΕΔΙΑΣΜΟΣ ΚΑΙ ΑΝΑΠΤΥΞΗ ΠΡΟΣΒΑΣΙΜΟΥ ΨΗΦΙΑΚΟΥ ΕΚΠΑΙΔΕΥΤΙΚΟΥ ΥΛΙΚΟΥ
– ΟΡΙΖΟΝΤΙΑ ΠΡΑΞΗ»**

Υποέργο 8

ΤΟΥ ΕΠΙΧΕΙΡΗΣΙΑΚΟΥ ΠΡΟΓΡΑΜΜΑΤΟΣ

«ΑΝΑΠΤΥΞΗ ΑΝΘΡΩΠΙΝΟΥ ΔΥΝΑΜΙΚΟΥ ΕΚΠΑΙΔΕΥΣΗ ΚΑΙ ΔΙΑ ΒΙΟΥ ΜΑΘΗΣΗ»

που συγχρηματοδοτείται από την Ευρωπαϊκή Ένωση

Ευρωπαϊκό Κοινωνικό Ταμείο

και από Εθνικούς Πόρους

ΕΣΠΑ 2014-2020

CPV:	<p>39162110-9 Διδακτικό υλικό</p> <p>22111000-1 Σχολικά βιβλία</p> <p>72000000-5 Υπηρεσίες τεχνολογίας των πληροφοριών (παροχή συμβουλών, ανάπτυξη λογισμικού, Διαδίκτυο και Υποστήριξη)</p> <p>80340000-9 Ειδικές εκπαιδευτικές υπηρεσίες</p>
-------------	--

Προϋπολογισμός: 193.548,39€ μη συμπεριλαμβανομένου Φ.Π.Α.

Κριτήριο Ανάθεσης : Η πλέον συμφέρουσα από οικονομική άποψη προσφορά, βάσει βέλτιστης σχέσης ποιότητας – τιμής

Ημερομηνία διενέργειας διαγωνισμού – ηλεκτρονικής αποσφράγισης προσφορών: 04/04/2018

Καταληκτική ημερομηνία και ώρα υποβολής των ηλεκτρονικών προσφορών: 29/03/2018

Περιεχόμενα

1.	ΑΝΑΘΕΤΟΥΣΑ ΑΡΧΗ ΚΑΙ ΑΝΤΙΚΕΙΜΕΝΟ ΣΥΜΒΑΣΗΣ	5
1.1	ΣΤΟΙΧΕΙΑ ΑΝΑΘΕΤΟΥΣΑΣ ΑΡΧΗΣ	5
1.2	ΣΤΟΙΧΕΙΑ ΔΙΑΔΙΚΑΣΙΑΣ - ΧΡΗΜΑΤΟΔΟΤΗΣΗ	6
1.3	ΣΥΝΟΠΤΙΚΗ ΠΕΡΙΓΡΑΦΗ ΦΥΣΙΚΟΥ ΚΑΙ ΟΙΚΟΝΟΜΙΚΟΥ ΑΝΤΙΚΕΙΜΕΝΟΥ ΤΗΣ ΣΥΜΒΑΣΗΣ	7
1.4	ΘΕΣΜΙΚΟ ΠΛΑΙΣΙΟ	8
1.5	ΠΡΟΘΕΣΜΙΑ ΠΑΡΑΛΑΒΗΣ ΠΡΟΣΦΟΡΩΝ ΚΑΙ ΔΙΕΝΕΡΓΕΙΑ ΔΙΑΓΩΝΙΣΜΟΥ	9
1.6	ΔΗΜΟΣΙΟΤΗΤΑ	9
1.7	ΑΡΧΕΣ ΕΦΑΡΜΟΖΟΜΕΝΕΣ ΣΤΗ ΔΙΑΔΙΚΑΣΙΑ ΣΥΝΑΨΗΣ	10
2.	ΓΕΝΙΚΟΙ ΚΑΙ ΕΙΔΙΚΟΙ ΟΡΟΙ ΣΥΜΜΕΤΟΧΗΣ	11
2.1	ΓΕΝΙΚΕΣ ΠΛΗΡΟΦΟΡΙΕΣ	11
2.1.1	Έγγραφα της σύμβασης	11
2.1.2	Επικοινωνία - Πρόσβαση στα έγγραφα της Σύμβασης	11
2.1.3	Παροχή Διευκρινίσεων	11
2.1.4	Γλώσσα	12
2.1.5	Εγγυήσεις	12
2.2	ΔΙΚΑΙΩΜΑ ΣΥΜΜΕΤΟΧΗΣ - ΚΡΙΤΗΡΙΑ ΠΟΙΟΤΙΚΗΣ ΕΠΙΛΟΓΗΣ	13
2.2.1	Δικαιούμενοι συμμετοχής	13
2.2.2	Εγγύηση συμμετοχής	13
2.2.3	Λόγοι αποκλεισμού	14
2.2.4	Καταλληλότητα άσκησης επαγγελματικής δραστηριότητας	16
2.2.5	Οικονομική και χρηματοοικονομική επάρκεια	17
2.2.6	Τεχνική και επαγγελματική ικανότητα	17
2.2.7	Στήριξη στην ικανότητα τρίτων	17
2.2.8	Κανόνες απόδειξης ποιοτικής επιλογής	18
2.2.8.1	Προκαταρκτική απόδειξη κατά την υποβολή προσφορών	18
2.2.8.2	Αποδεικτικά μέσα	19
2.3	ΚΡΙΤΗΡΙΑ ΑΝΑΘΕΣΗΣ	23
2.3.1	Κριτήριο ανάθεσης	23
2.3.2	Βαθμολόγηση και κατάταξη προσφορών	24
2.4	ΚΑΤΑΡΤΙΣΗ - ΠΕΡΙΕΧΟΜΕΝΟ ΠΡΟΣΦΟΡΩΝ	25
2.4.1	Γενικοί όροι υποβολής προσφορών	25
2.4.2	Χρόνος και Τρόπος υποβολής προσφορών	25
2.4.3	Περιεχόμενα (Υπο)Φακέλου «Δικαιολογητικά Συμμετοχής - Τεχνική Προσφορά»	27
2.4.4	Περιεχόμενα Φακέλου «Οικονομική Προσφορά» / Τρόπος σύνταξης και υποβολής οικονομικών προσφορών	32
2.4.5	Χρόνος ισχύος των προσφορών	34
2.4.6	Λόγοι απόρριψης προσφορών	34
3.	ΔΙΕΝΕΡΓΕΙΑ ΔΙΑΔΙΚΑΣΙΑΣ - ΑΞΙΟΛΟΓΗΣΗ ΠΡΟΣΦΟΡΩΝ	35
3.1	ΑΠΟΣΦΡΑΓΙΣΗ ΚΑΙ ΑΞΙΟΛΟΓΗΣΗ ΠΡΟΣΦΟΡΩΝ	35
3.1.1	Ηλεκτρονική αποσφράγιση προσφορών	35
3.1.2	Αξιολόγηση προσφορών	38
3.2	ΠΡΟΣΚΛΗΣΗ ΥΠΟΒΟΛΗΣ ΔΙΚΑΙΟΛΟΓΗΤΙΚΩΝ ΠΡΟΣΩΡΙΝΟΥ ΑΝΑΔΟΧΟΥ - ΔΙΚΑΙΟΛΟΓΗΤΙΚΑ ΠΡΟΣΩΡΙΝΟΥ ΑΝΑΔΟΧΟΥ	39
3.3	ΚΑΤΑΚΥΡΩΣΗ - ΣΥΝΑΨΗ ΣΥΜΒΑΣΗΣ	44
[3.4]	ΠΡΟΔΙΚΑΣΤΙΚΕΣ ΠΡΟΣΦΥΓΕΣ - ΠΡΟΣΩΡΙΝΗ ΔΙΚΑΣΤΙΚΗ ΠΡΟΣΤΑΣΙΑ	45
3.5	ΜΑΤΑΙΩΣΗ ΔΙΑΔΙΚΑΣΙΑΣ	47
4.	ΟΡΟΙ ΕΚΤΕΛΕΣΗΣ ΤΗΣ ΣΥΜΒΑΣΗΣ	48
4.1	ΕΓΓΥΗΣΕΙΣ (ΚΑΛΗΣ ΕΚΤΕΛΕΣΗΣ, ΠΡΟΚΑΤΑΒΟΛΗΣ)	48
4.2	ΣΥΜΒΑΤΙΚΟ ΠΛΑΙΣΙΟ – ΕΦΑΡΜΟΣΤΕΑ ΝΟΜΟΘΕΣΙΑ	48
4.3	ΌΡΟΙ ΕΚΤΕΛΕΣΗΣ ΤΗΣ ΣΥΜΒΑΣΗΣ	48
4.4	ΥΠΕΡΓΟΛΑΒΙΑ	49
4.5	ΤΡΟΠΟΠΟΙΗΣΗ ΣΥΜΒΑΣΗΣ ΚΑΤΑ ΤΗ ΔΙΑΡΚΕΙΑ ΤΗΣ	49
4.6	ΔΙΚΑΙΩΜΑ ΜΟΝΟΜΕΡΟΥΣ ΛΥΣΗΣ ΤΗΣ ΣΥΜΒΑΣΗΣ	49

5.	ΕΙΔΙΚΟΙ ΟΡΟΙ ΕΚΤΕΛΕΣΗΣ ΤΗΣ ΣΥΜΒΑΣΗΣ	50
5.1	ΤΡΟΠΟΣ ΠΛΗΡΩΜΗΣ	50
5.2	ΚΗΡΥΞΗ ΟΙΚΟΝΟΜΙΚΟΥ ΦΟΡΕΑ ΕΚΠΤΩΤΟΥ - ΚΥΡΩΣΕΙΣ	51
5.3	ΔΙΟΙΚΗΤΙΚΕΣ ΠΡΟΣΦΥΓΕΣ ΚΑΤΑ ΤΗ ΔΙΑΔΙΚΑΣΙΑ ΕΚΤΕΛΕΣΗΣ	52
6.	ΕΙΔΙΚΟΙ ΟΡΟΙ ΕΚΤΕΛΕΣΗΣ	53
6.1	ΠΑΡΑΚΟΛΟΥΘΗΣΗ ΤΗΣ ΣΥΜΒΑΣΗΣ	53
6.2	ΔΙΑΡΚΕΙΑ ΣΥΜΒΑΣΗΣ	53
6.3	ΠΑΡΑΛΑΒΗ ΤΟΥ ΑΝΤΙΚΕΙΜΕΝΟΥ ΤΗΣ ΣΥΜΒΑΣΗΣ	54
6.4	ΑΠΟΡΡΙΨΗ ΠΑΡΑΔΟΤΕΩΝ – ΑΝΤΙΚΑΤΑΣΤΑΣΗ	55
	ΠΑΡΑΡΤΗΜΑΤΑ	56
	ΠΑΡΑΡΤΗΜΑ Ι – ΑΝΑΛΥΤΙΚΗ ΠΕΡΙΓΡΑΦΗ ΦΥΣΙΚΟΥ ΚΑΙ ΟΙΚΟΝΟΜΙΚΟΥ ΑΝΤΙΚΕΙΜΕΝΟΥ ΤΗΣ ΣΥΜΒΑΣΗΣ	56
	ΠΑΡΑΡΤΗΜΑ ΙΙ – ΕΙΔΙΚΗ ΣΥΓΓΡΑΦΗ ΥΠΟΧΡΕΩΣΕΩΝ	61
	ΠΑΡΑΡΤΗΜΑ ΙΙΙ – ΥΠΟΔΕΙΓΜΑ ΤΕΧΝΙΚΗΣ ΠΡΟΣΦΟΡΑΣ.....	65
	ΠΑΡΑΡΤΗΜΑ ΙV – ΥΠΟΔΕΙΓΜΑ ΟΙΚΟΝΟΜΙΚΗΣ ΠΡΟΣΦΟΡΑΣ.....	70
	ΠΑΡΑΡΤΗΜΑ V – ΥΠΟΔΕΙΓΜΑΤΑ ΕΓΓΥΗΤΙΚΩΝ ΕΠΙΣΤΟΛΩΝ	73
	ΠΑΡΑΡΤΗΜΑ VI – ΣΧΕΔΙΟ ΣΥΜΒΑΣΗΣ	76
	ΠΑΡΑΡΤΗΜΑ VII – ΤΕΥΔ	87

1. ΑΝΑΘΕΤΟΥΣΑ ΑΡΧΗ ΚΑΙ ΑΝΤΙΚΕΙΜΕΝΟ ΣΥΜΒΑΣΗΣ

1.1 Στοιχεία Αναθέτουσας Αρχής

Επωνυμία	ΙΝΣΤΙΤΟΥΤΟ ΕΚΠΑΙΔΕΥΤΙΚΗΣ ΠΟΛΙΤΙΚΗΣ
Ταχυδρομική διεύθυνση	ΤΣΟΧΑ 36
Πόλη	ΑΘΗΝΑ
Ταχυδρομικός Κωδικός	11521
Χώρα	ΕΛΛΑΔΑ
Τηλέφωνο	2131335151
Φαξ	2131335111
Ηλεκτρονικό Ταχυδρομείο	info@iep.edu.gr
Γενική Διεύθυνση στο διαδίκτυο (URL)	www.iep.edu.gr

Είδος Αναθέτουσας Αρχής

Η Αναθέτουσα Αρχή είναι Νομικό Πρόσωπο Ιδιωτικού Δικαίου και ανήκει στην Γενική Κυβέρνηση (Υποτομέας Κεντρικής Κυβέρνησης).

Κύρια δραστηριότητα Α.Α.

Η κύρια δραστηριότητα της Αναθέτουσας Αρχής είναι η Εκπαίδευση. Το Ινστιτούτο Εκπαιδευτικής Πολιτικής (Ι.Ε.Π.) είναι Νομικό Πρόσωπο Ιδιωτικού Δικαίου εποπτευόμενο από το Υπουργείο Παιδείας, Έρευνας και Θρησκευμάτων. Ιδρύθηκε με τον Νόμο 3966/24-5-2011 και έκανε έναρξη πλήρους λειτουργίας από 24-2-2012 με την υπ' αριθμ. Φ. 908/18254/Η/12 απόφαση της τότε Υπουργού Παιδείας Δια Βίου Μάθησης και Θρησκευμάτων (ΦΕΚ Β' 372/20-2-2012). Η δομή του Ι.Ε.Π. τροποποιήθηκε με το Νόμο 4186/17-09-2013 (ΦΕΚ Α' 193/17-09-2013).

Σύμφωνα με τα οριζόμενα στον ιδρυτικό του Νόμο:

Το Ι.Ε.Π. είναι επιτελικός επιστημονικός φορέας που υποστηρίζει το Υπουργείο Παιδείας και Θρησκευμάτων στα θέματα που αφορούν την πρωτοβάθμια και δευτεροβάθμια εκπαίδευση, καθώς και τη μετάβαση από τη δευτεροβάθμια στην τριτοβάθμια εκπαίδευση.

Σκοπός του Ι.Ε.Π. είναι η επιστημονική έρευνα και μελέτη των θεμάτων που αναφέρονται στην προηγούμενη παράγραφο και η διαρκής επιστημονική και τεχνική υποστήριξη του σχεδιασμού και της εφαρμογής της εκπαιδευτικής πολιτικής στα θέματα αυτά.

Για την εκπλήρωση του σκοπού του, το Ι.Ε.Π. ασκεί, ιδίως, τις ακόλουθες αρμοδιότητες:

α) Γνωμοδοτεί ή εισηγείται, ύστερα από σχετικό ερώτημα του Υπουργού Παιδείας και Θρησκευμάτων ή αυτεπαγγέλτως, αντίστοιχα, για:

- θέματα σχετικά με τη διαμόρφωση, το διαρκή εκσυγχρονισμό και τη βέλτιστη εφαρμογή της εκπαιδευτικής πολιτικής σε όλους τους τύπους των σχολικών μονάδων,
- θέματα που αφορούν τα προγράμματα σπουδών της πρωτοβάθμιας και δευτεροβάθμιας εκπαίδευσης, τα σχολικά βιβλία και τα λοιπά διδακτικά μέσα,
- την εναρμόνιση της κατάρτισης και της επιμόρφωσης των εκπαιδευτικών, της επιλογής των εκπαιδευτικών μέσω του Ανώτατου Συμβουλίου Επιλογής Προσωπικού (Α.Σ.Ε.Π.), του προγράμματος υποτροφιών του Ιδρύματος Κρατικών Υποτροφιών (Ι.Κ.Υ.) ως προς τις επιστήμες της

εκπαίδευσης (αγωγής) και των εκπαιδευτικών αδειών των εκπαιδευτικών με τους στόχους της εκπαιδευτικής πολιτικής,

- θέματα που αφορούν την αξιολόγηση των διοικητικών και των εκπαιδευτικών δομών της πρωτοβάθμιας και δευτεροβάθμιας εκπαίδευσης και των εκπαιδευτικών,
- θέματα της λειτουργίας των ελληνικών σχολείων του εξωτερικού και
- θέματα της παιδείας των ομογενών και της διαπολιτισμικής εκπαίδευσης.

β) Διερευνά και εντοπίζει αλληλεπικαλύψεις σε ερευνητικές ή πειραματικές δραστηριότητες διαφορετικών φορέων σε θέματα εκπαίδευσης και γνωμοδοτεί ή εισηγείται σχετικά με τρόπους αποφυγής των αλληλοεπικαλύψεων αυτών και βέλτιστης αξιοποίησης των πόρων στα θέματα αρμοδιότητας του Ι.Ε.Π.

γ) Μελετά συστηματικά:

- τα θέματα που συνδέονται με τη σχολική ζωή και γνωμοδοτεί ή εισηγείται σχετικά με τρόπους βελτίωσής της,
- τα θέματα της ειδικής αγωγής και εκπαίδευσης, καθώς και των εκπαιδευτικών στόχων και αναγκών συγκεκριμένων ομάδων του μαθητικού πληθυσμού και γνωμοδοτεί ή εισηγείται σχετικά με τρόπους ικανοποίησης και αντιμετώπισής τους και
- τους παράγοντες που άμεσα ή έμμεσα επηρεάζουν το χαρακτήρα, τη λειτουργία και την αποτελεσματικότητα των σχολικών μονάδων, όπως η δομή της εκπαίδευσης, το οργανωτικό – διοικητικό σύστημα και οι υλικοτεχνικές υποδομές, και γνωμοδοτεί ή εισηγείται για τις βέλτιστες αναγκαίες παρεμβάσεις.

δ) Υλοποιεί υποστηρικτικές δράσεις στα θέματα των ανωτέρω αρμοδιοτήτων του, στο πλαίσιο της εφαρμογής νέων εκπαιδευτικών πολιτικών. Με απόφαση του Υπουργού Παιδείας και Θρησκευμάτων, που δημοσιεύεται στην Εφημερίδα της Κυβερνήσεως, ανατίθεται η υλοποίηση των δράσεων αυτών στο Ι.Ε.Π. και ρυθμίζεται κάθε σχετικό θέμα.

Για την εκπλήρωση του σκοπού του, το Ι.Ε.Π. συνεργάζεται με τις υπηρεσίες του Υπουργείου Παιδείας και Θρησκευμάτων, το Εθνικό Συμβούλιο Παιδείας (Ε.Σ.Υ.Π.), τα Ανώτατα Εκπαιδευτικά Ιδρύματα (Α.Ε.Ι.) και ιδίως τα παιδαγωγικά τμήματά τους, τα γνωμοδοτικά συμβούλια της εκπαίδευσης, ιδρύματα και οργανισμούς μελετών και ερευνών της ημεδαπής ή της αλλοδαπής και λοιπούς φορείς με συναφή αποστολή.

Εφαρμοστέο εθνικό δίκαιο είναι το Ελληνικό

Στοιχεία Επικοινωνίας:

- α) Τα έγγραφα της σύμβασης είναι διαθέσιμα για ελεύθερη, πλήρη, άμεση & δωρεάν ηλεκτρονική πρόσβαση στην διεύθυνση (URL): μέσω της διαδικτυακής πύλης www.promitheus.gov.gr του Ε.Σ.Η.ΔΗ.Σ.
- β) Οι προσφορές πρέπει να υποβάλλονται ηλεκτρονικά στην διεύθυνση : www.promitheus.gov.gr με χρήση της Πλατφόρμας του Εθνικού Συστήματος Ηλεκτρονικών Δημοσίων Συμβάσεων (ΕΣΗΔΗΣ) της ανωτέρω διαδικτυακής πύλης του συστήματος.
- γ) Περαιτέρω πληροφορίες είναι διαθέσιμες από: κα Εύα-Μαρίνα Καπνιάρη, τηλ. 213 133 5156 και για τεχνικές προδιαγραφές κ. Βασίλειο Κουρμπέτη, τηλ. 213 133 5301

1.2 Στοιχεία Διαδικασίας - Χρηματοδότηση

Είδος διαδικασίας

Ο διαγωνισμός θα διεξαχθεί με την ανοικτή διαδικασία του άρθρου 27 του ν. 4412/16 με χρήση της Πλατφόρμας του Εθνικού Συστήματος Ηλεκτρονικών Δημοσίων Συμβάσεων (ΕΣΗΔΗΣ) της διαδικτυακής πύλης του συστήματος www.promitheus.gov.gr.

Χρηματοδότηση της σύμβασης

Η παρούσα σύμβαση χρηματοδοτείται από Πιστώσεις του Προγράμματος Δημοσίων Επενδύσεων (αριθ. ενάριθ. έργου 2016 ΣΕ34510090).

Η σύμβαση περιλαμβάνεται στο υποέργο Νο 8 με τίτλο: «Ανάπτυξη προσβάσιμου υλικού για μαθητές με προβλήματα ακοής με την χρήση της Ελληνικής Νοηματικής Γλώσσας για την Γ' Δημοτικού» της Πράξης : «Καθολικός Σχεδιασμός & Ανάπτυξη Προσβάσιμου Ψηφιακού Εκπαιδευτικού Υλικού» η οποία έχει ενταχθεί στο Επιχειρησιακό Πρόγραμμα «Ανάπτυξη Ανθρώπινου Δυναμικού, Εκπαίδευση και Διά Βίου Μάθηση 2014-2020» με βάση την απόφαση ένταξης με αρ. πρωτ. 12160/28-09-2016 της Ειδικής Υπηρεσίας Διαχείρισης Ε.Π. ΑΝΑΔ-ΕΔΒΜ και έχει λάβει κωδικό MIS 5001313. Η παρούσα σύμβαση χρηματοδοτείται από την Ευρωπαϊκή Ένωση (Ευρωπαϊκό Κοινωνικό Ταμείο) και από εθνικούς πόρους μέσω του ΠΔΕ.

1.3 Συνοπτική Περιγραφή φυσικού και οικονομικού αντικείμενου της σύμβασης

Αντικείμενο της σύμβασης είναι η ανάπτυξη ψηφιακού εκπαιδευτικού υλικού έτσι ώστε το ήδη υπάρχον εκπαιδευτικό υλικό της Γ' τάξης του δημοτικού σχολείου για τη διδασκαλία των βασικών μαθημάτων, να γίνει προσβάσιμο από μαθητές που έχουν πρόβλημα ακοής, κωφούς και βαρήκοους. Ειδικότερα, η δράση θα αφορά την προσαρμογή των ήδη υπάρχοντων διδακτικών εγχειριδίων με τη δημιουργία κατάλληλου ψηφιακού εκπαιδευτικού υλικού στην Ελληνική Νοηματική Γλώσσα (ΕΝΓ) από φυσικούς νοηματιστές. Ο όγκος και η ιδιομορφία του περιεχομένου απαιτεί ομάδα παρακολούθησης και ελέγχου της υλοποίησης του έργου από εξειδικευμένους διερμηνείς ΕΝΓ και φυσικούς νοηματιστές της ΕΝΓ καθ' όλη την διάρκεια σχεδιασμού και υλοποίησης της δράσης.

Οι παρεχόμενες υπηρεσίες κατατάσσονται στους ακόλουθους κωδικούς του Κοινού Λεξιλογίου δημοσίων συμβάσεων (CPV) και συμπληρωματικού CPV:

CPV:	39162110-9 Διδακτικό υλικό 22111000-1 Σχολικά βιβλία 72000000-5 Υπηρεσίες τεχνολογίας των πληροφοριών (παροχή συμβουλών, ανάπτυξη λογισμικού, Διαδίκτυο και Υποστήριξη) 80340000-9 Ειδικές εκπαιδευτικές υπηρεσίες
-------------	---

Η παρούσα σύμβαση περιλαμβάνει τα παρακάτω αντικείμενα:

A/A	ΒΙΒΛΙΑ	ΛΕΞΕΙΣ	ΣΕΛΙΔΕΣ	ΕΚΤΙΜΩΜΕΝΗ ΑΞΙΑ	ΠΛΕΟΝ Φ.Π.Α	ΣΥΝΟΛΙΚΗ ΑΞΙΑ
1	Ανθολόγιο Λογοτεχνικών Κειμένων Γ' , Δ' Δημοτικού	34.500	184	32.258,06	7.741,94	40.000,00
2	Γλώσσα Γ' Δημοτικού	36.200	248	52.419,35	12.580,65	65.000,00
3	Μαθηματικά Γ' Δημοτικού	14.900	152	28.225,81	6.774,19	35.000,00
4	Μελέτη περιβάλλοντος Γ' Δημοτικού	21.200	152	25.806,45	6.193,55	32.000,00
5	Ιστορία Γ' Δημοτικού	32.300	152	28.225,81	6.774,19	35.000,00
6	Θρησκευτικά Γ' Δημοτικού	29.400	144	26.612,90	6.387,10	33.000,00
	ΣΥΝΟΛΟ	168.500	1.032	193.548,39	46.451,61	240.000,00

Προσφορές υποβάλλονται **και για τα 6 συνολικά αντικείμενα της Σύμβασης**. Προσφέρων που δεν υποβάλλει προσφορά και για τα 6 ανωτέρω αντικείμενα, αλλά επιλεκτικά μόνο για κάποια αντικείμενα και όχι για την ολότητα αυτών, αποκλείεται από τη διαδικασία. Ο λόγος που απαιτούνται προσφορές για το σύνολο των μαθημάτων και όχι για μερικά μαθήματα (Αντικείμενα) είναι να διασφαλιστεί η παιδαγωγική ομοιογένεια και η ομοιομορφία του συνολικού παραγόμενου έργου για την Γ' Δημοτικού, για παιδαγωγικούς και εκπαιδευτικούς-διδασκτικούς λόγους και ειδικότερα για να επιτευχθεί η αποτελεσματικότητα των ηλεκτρονικών εφαρμογών και των νοηματικών κειμένων.

Η εκτιμώμενη αξία της σύμβασης ανέρχεται στο ποσό των διακοσίων σαράντα χιλιάδων ευρώ 240.000,00€ συμπεριλαμβανομένου ΦΠΑ 24 % (προϋπολογισμός χωρίς ΦΠΑ: 193.548,39€, ΦΠΑ : 46.451,61€).

Η διάρκεια της σύμβασης ορίζεται σε 12 μήνες από την υπογραφή της.

Αναλυτική περιγραφή του φυσικού και οικονομικού αντικείμενου της σύμβασης δίδεται στο ΠΑΡΑΡΤΗΜΑ I και στο ΠΑΡΑΡΤΗΜΑ II (Ειδική Συγγραφή Υποχρεώσεων) της παρούσας διακήρυξης.

Η σύμβαση θα ανατεθεί με το κριτήριο της πλέον συμφέρουσας από οικονομική άποψη προσφοράς, βάσει βέλτιστης σχέσης ποιότητας – τιμής.

1.4 Θεσμικό πλαίσιο

Η ανάθεση και εκτέλεση της σύμβασης διέπεται από την κείμενη νομοθεσία και τις κατ' εξουσιοδότηση αυτής εκδοθείσες κανονιστικές πράξεις, όπως ισχύουν και ιδίως:

1. του ν. 4412/2016 (Α' 147) "Δημόσιες Συμβάσεις Έργων, Προμηθειών και Υπηρεσιών (προσαρμογή στις Οδηγίες 2014/24/ ΕΕ και 2014/25/ΕΕ)", όπως τροποποιήθηκε και ισχύει,
2. του ν. 4314/2014 (Α' 265)¹ "Α) Για τη διαχείριση, τον έλεγχο και την εφαρμογή αναπτυξιακών παρεμβάσεων για την προγραμματική περίοδο 2014–2020, Β) Ενσωμάτωση της Οδηγίας 2012/17 του Ευρωπαϊκού Κοινοβουλίου και του Συμβουλίου της 13ης Ιουνίου 2012 (ΕΕ L 156/16.6.2012) στο ελληνικό δίκαιο, τροποποίηση του ν. 3419/2005 (Α' 297) και άλλες διατάξεις" και του ν. 3614/2007 (Α' 267) «Διαχείριση, έλεγχος και εφαρμογή αναπτυξιακών παρεμβάσεων για την προγραμματική περίοδο 2007 -2013»,
3. του άρθρου 107 του ν. 4497/2017, όπως ισχύει,
4. του ν. 4270/2014 (Α' 143) «Αρχές δημοσιονομικής διαχείρισης και εποπτείας (ενσωμάτωση της Οδηγίας 2011/85/ΕΕ) – δημόσιο λογιστικό και άλλες διατάξεις»,
5. του ν. 4250/2014 (Α' 74) «Διοικητικές Απλουστεύσεις - Καταργήσεις, Συγχωνεύσεις Νομικών Προσώπων και Υπηρεσιών του Δημοσίου Τομέα-Τροποποίηση Διατάξεων του π.δ. 318/1992 (Α'161) και λοιπές ρυθμίσεις» και ειδικότερα τις διατάξεις του άρθρου 1,
6. της παρ. Ζ του Ν. 4152/2013 (Α' 107) «Προσαρμογή της ελληνικής νομοθεσίας στην Οδηγία 2011/7 της 16.2.2011 για την καταπολέμηση των καθυστερήσεων πληρωμών στις εμπορικές συναλλαγές»,
7. του ν. 4129/2013 (Α' 52) «Κύρωση του Κώδικα Νόμων για το Ελεγκτικό Συνέδριο»
8. του ν. 4013/2011 (Α' 204) «Σύσταση ενιαίας Ανεξάρτητης Αρχής Δημοσίων Συμβάσεων και Κεντρικού Ηλεκτρονικού Μητρώου Δημοσίων Συμβάσεων...»,
9. του ν. 3861/2010 (Α' 112) «Ενίσχυση της διαφάνειας με την υποχρεωτική ανάρτηση νόμων και πράξεων των κυβερνητικών, διοικητικών και αυτοδιοικητικών οργάνων στο διαδίκτυο "Πρόγραμμα Διαύγεια" και άλλες διατάξεις",
10. του ν. 2859/2000 (Α' 248) «Κύρωση Κώδικα Φόρου Προστιθέμενης Αξίας»,
11. του ν.2690/1999 (Α' 45) "Κύρωση του Κώδικα Διοικητικής Διαδικασίας και άλλες διατάξεις" και ιδίως των άρθρων 7 και 13 έως 15,

12. του ν. 2121/1993 (Α' 25) "Πνευματική Ιδιοκτησία, Συγγενικά Δικαιώματα και Πολιτιστικά Θέματα",
13. το ν. 3548/2007 (Α' 68) «Καταχώριση δημοσιεύσεων των φορέων του Δημοσίου στο νομαρχιακό και τοπικό τύπο και άλλες διατάξεις»,
14. το ν. 3886/2010 (Α' 173), «Πρόγραμμα Διαύγεια»,
15. του π.δ 28/2015 (Α' 34) "Κωδικοποίηση διατάξεων για την πρόσβαση σε δημόσια έγγραφα και στοιχεία",
16. του π.δ. 80/2016 (Α' 145) "Ανάληψη υποχρεώσεων από τους Διατάκτες",
17. την υπ' αριθμ. 57654/2017 Απόφαση του Υπουργού Οικονομίας και Ανάπτυξης (ΦΕΚ 1871/τ.Β/23-05-2017) «Ρύθμιση ειδικότερων θεμάτων λειτουργίας και διαχείρισης του Κεντρικού Ηλεκτρονικού Μητρώου Δημοσίων Συμβάσεων (ΚΗΜΔΗΣ) του Υπουργείου Οικονομίας και Ανάπτυξης,
18. την υπ' αριθμ. 56902/215 Απόφαση του Υπουργού Οικονομίας και Ανάπτυξης (ΦΕΚ 1924/τ.Β/02-06-2017) «Τεχνικές λεπτομέρειες και διαδικασίες λειτουργίας του Εθνικού Συστήματος Ηλεκτρονικών Δημοσίων Συμβάσεων (Ε.Σ.Η.Δ.Η.Σ.)»,
19. το Π.Δ. 38/2017 «Κανονισμός Λειτουργίας της Αρχής Εξέτασης Προδικαστικών Προσφυγών» (ΦΕΚ Α' 63 – 04/05/2017),
20. το Π.Δ. 39/2017 «Κανονισμός Εξέτασης Προδικαστικών Προσφυγών ενώπιον της Αρχής Εξέτασης Προδικαστικών Προσφυγών (ΦΕΚ Α' 64 – 04/05/2017),
21. των σε εκτέλεση των ανωτέρω νόμων εκδοθεισών κανονιστικών πράξεων, των λοιπών διατάξεων που αναφέρονται ρητά ή απορρέουν από τα οριζόμενα στα συμβατικά τεύχη της παρούσας, καθώς και του συνόλου των διατάξεων του ασφαλιστικού, εργατικού, κοινωνικού, περιβαλλοντικού και φορολογικού δικαίου που διέπει την ανάθεση και εκτέλεση της παρούσας σύμβασης, έστω και αν δεν αναφέρονται ρητά παραπάνω.
22. Το με αρ. πρωτ. 374/23.01.2018 έγγραφό της ΕΥΔ ΕΠ ΑΝΑΔ-ΔΒΜ με το οποίο διατυπώνεται θετική γνώμη για το σχέδιο του τεύχους διακήρυξης και τη διαδικασία προκήρυξης του Υποέργου 8 της Πράξης "ΚΑΘΟΛΙΚΟΣ ΣΧΕΔΙΑΣΜΟΣ ΚΑΙ ΑΝΑΠΤΥΞΗ ΠΡΟΣΒΑΣΙΜΟΥ ΨΗΦΙΑΚΟΥ ΕΚΠΑΙΔΕΥΤΙΚΟΥ ΥΛΙΚΟΥ" ΜΕ ΚΩΔΙΚΟ ΟΠΣ 5001313» και τις με αρ. πρωτ. εισερχ. 1840/06.03.2018 τελικές παρατηρήσεις .
23. Τη με αριθμό 6/01.02.2018 (αριθ. Πρωτ.746/02-02-2018, ΑΔΑ:6Ν38ΟΞΛΔ-ΥΕ3) Πράξη του Διοικητικού Συμβουλίου του ΙΕΠ με την οποία εγκρίνεται η διενέργεια Ανοικτού Δημόσιου Τακτικού Ηλεκτρονικού Διαγωνισμού για την υλοποίηση του Υποέργου 8 της Πράξης "ΚΑΘΟΛΙΚΟΣ ΣΧΕΔΙΑΣΜΟΣ ΚΑΙ ΑΝΑΠΤΥΞΗ ΠΡΟΣΒΑΣΙΜΟΥ ΨΗΦΙΑΚΟΥ ΕΚΠΑΙΔΕΥΤΙΚΟΥ ΥΛΙΚΟΥ" ΜΕ ΚΩΔΙΚΟ ΟΠΣ 5001313».
24. Τη με αριθμό 52/14-12-2017 (αριθ. Πρωτ. 8717/22-12-2017, ΑΔΑ:ΩΒΞΘΟΞΛΔ-ΨΟΘ) Πράξη του Διοικητικού Συμβουλίου του ΙΕΠ με την οποία συγκροτήθηκε η Επιτροπή Διενέργειας Διαγωνισμών, Προσκήψεων-Μητρώων Φυσικών Προσώπων της Πράξης "ΚΑΘΟΛΙΚΟΣ ΣΧΕΔΙΑΣΜΟΣ ΚΑΙ ΑΝΑΠΤΥΞΗ ΠΡΟΣΒΑΣΙΜΟΥ ΨΗΦΙΑΚΟΥ ΕΚΠΑΙΔΕΥΤΙΚΟΥ ΥΛΙΚΟΥ" ΜΕ ΚΩΔΙΚΟ ΟΠΣ 5001313».

1.5 Προθεσμία παραλαβής προσφορών και διενέργεια διαγωνισμού

Η καταληκτική ημερομηνία παραλαβής των προσφορών είναι η 29/03/2018 και ώρα 15:00

Η διαδικασία θα διενεργηθεί με χρήση της πλατφόρμας του Εθνικού Συστήματος Ηλεκτρονικών Δημοσίων Συμβάσεων (Ε.Σ.Η.Δ.Η.Σ.), μέσω της Διαδικτυακής πύλης www.promitheus.gov.gr του ως άνω συστήματος, την 04/04/2018 ημέρα Τετάρτη και ώρα 11:00 το πρωί.

1.6 Δημοσιότητα

A. Δημοσίευση σε εθνικό επίπεδο

Το πλήρες κείμενο της παρούσας Διακήρυξης καταχωρήθηκε στο Κεντρικό Ηλεκτρονικό Μητρώο Δημοσίων Συμβάσεων (ΚΗΜΔΗΣ).

Το πλήρες κείμενο της παρούσας Διακήρυξης καταχωρήθηκε ακόμη και στη διαδικτυακή πύλη του Ε.Σ.Η.ΔΗ.Σ. : <http://www.promitheus.gov.gr>, όπου έλαβε Συστημικό Αριθμό : **54887**

Σημειώνεται ότι:

Η προκήρυξη όπως προβλέπεται στην περίπτωση 16 της παραγράφου 4 του άρθρου 2 του Ν. 3861/2010, αναρτήθηκε στο διαδίκτυο, στον ιστότοπο <http://et.diavgeia.gov.gr/> (ΠΡΟΓΡΑΜΜΑ ΔΙΑΥΓΕΙΑ).

Η Διακήρυξη και η περίληψη της παρούσας Διακήρυξης καταχωρήθηκε στο διαδίκτυο, στην ιστοσελίδα της αναθέτουσας αρχής, στη διεύθυνση (URL): www.iep.edu.gr στην διαδρομή : Έργα ► Προκηρύξεις ► Διαγωνισμοί

1.7 Αρχές εφαρμοζόμενες στη διαδικασία σύναψης

Οι οικονομικοί φορείς δεσμεύονται ότι:

- α) τηρούν και θα εξακολουθήσουν να τηρούν κατά την εκτέλεση της σύμβασης, εφόσον επιλεγούν, τις υποχρεώσεις τους που απορρέουν από τις διατάξεις της περιβαλλοντικής, κοινωνικοασφαλιστικής και εργατικής νομοθεσίας, που έχουν θεσπιστεί με το δίκαιο της Ένωσης, το εθνικό δίκαιο, συλλογικές συμβάσεις ή διεθνείς διατάξεις περιβαλλοντικού, κοινωνικού και εργατικού δικαίου, οι οποίες απαριθμούνται στο Παράρτημα Χ του Προσαρτήματος Α του ν. 4412/2016. Η τήρηση των εν λόγω υποχρεώσεων ελέγχεται και βεβαιώνεται από τα όργανα που επιβλέπουν την εκτέλεση των δημοσίων συμβάσεων και τις αρμόδιες δημόσιες αρχές και υπηρεσίες που ενεργούν εντός των ορίων της ευθύνης και της αρμοδιότητάς τους,
- β) δεν θα ενεργήσουν αθέμιτα, παράνομα ή καταχρηστικά καθ' όλη τη διάρκεια της διαδικασίας ανάθεσης, αλλά και κατά το στάδιο εκτέλεσης της σύμβασης, εφόσον επιλεγούν
- γ) λαμβάνουν τα κατάλληλα μέτρα για να διαφυλάξουν την εμπιστευτικότητα των πληροφοριών που έχουν χαρακτηριστεί ως τέτοιες.

Η Αναθέτουσα Αρχή λαμβάνει τα κατάλληλα μέτρα, σύμφωνα με το αρ. 24 του ν. 4412/106 για: α) την αποτελεσματική πρόληψη, β) τον εντοπισμό και γ) την επανόρθωση συγκρούσεων συμφερόντων που προκύπτουν κατά τη διεξαγωγή διαδικασιών σύναψης σύμβασης, συμπεριλαμβανομένου του σχεδιασμού και της προετοιμασίας της διαδικασίας, καθώς και της κατάρτισης των εγγράφων της σύμβασης, ούτως ώστε να αποφεύγονται τυχόν στρεβλώσεις του ανταγωνισμού και να διασφαλίζεται η ίση μεταχείριση όλων των οικονομικών φορέων. Σε περίπτωση που τα πρόσωπα που αναφέρονται στις περιπτώσεις α' και β' της παρ. 3 του αρ. 24 του ν. 4412/2016 γνωστοποιήσουν εγγράφως στην αναθέτουσα αρχή τυχόν σύγκρουση συμφερόντων των ιδίων ή των συγγενικών τους προσώπων, η αναθέτουσα αρχή αποφαινεται αιτιολογημένα επί της συνδρομής ή μη κατάστασης σύγκρουσης συμφερόντων. Αν η αναθέτουσα αρχή αποφανθεί ότι συντρέχει κατάσταση σύγκρουσης συμφερόντων, ενημερώνει αμέσως την Ενιαία Αρχή Δημοσίων Συμβάσεων και λαμβάνει αμελλητί τα κατάλληλα μέτρα, προς διασφάλιση της ίσης μεταχείρισης των διαγωνιζομένων και προς αποφυγή στρεβλώσεων του ανταγωνισμού, στα οποία μπορεί να συμπεριλαμβάνεται η εξαίρεση του συγκεκριμένου προσώπου από οποιαδήποτε συμμετοχή στη σχετική διαδικασία σύναψης δημόσιας σύμβασης, εφαρμοζομένων και των διατάξεων των παραγράφων 4 και 5 του άρθρου 7 του ν. 2690/1999 (Α' 45).

Εάν μια σύγκρουση συμφερόντων είναι αδύνατον να αρθεί με άλλον τρόπο, ο υποψήφιος ή προσφέρων, ο οποίος σχετίζεται με αυτή, αποκλείεται από τη διαδικασία, κατά τα ειδικότερα προβλεπόμενα στην περίπτωση δ' της παρ. 4 του άρθρου 73 του ν. 4412/2016.

Η αναθέτουσα αρχή συντάσσει και αποστέλλει στην Αρχή γραπτή έκθεση, η οποία περιλαμβάνει τις περιπτώσεις σύγκρουσης συμφερόντων που εντοπίστηκαν, καθώς και όλα τα επακόλουθα μέτρα που ελήφθησαν, σύμφωνα με το αρ. 24 του ν. 4412/2016 κατά τα ειδικότερα προβλεπόμενα στο άρθρο 341 του ν. 4412/2016.

2. ΓΕΝΙΚΟΙ ΚΑΙ ΕΙΔΙΚΟΙ ΟΡΟΙ ΣΥΜΜΕΤΟΧΗΣ

2.1 Γενικές Πληροφορίες

2.1.1 Έγγραφα της σύμβασης

Τα έγγραφα της παρούσας διαδικασίας σύναψης είναι τα ακόλουθα:

- η παρούσα Διακήρυξη (ΑΔΑΜ) με τα Παραρτήματα που αποτελούν αναπόσπαστο μέρος αυτής
- το Τυποποιημένο Έντυπο Υπεύθυνης Δήλωσης (ΤΕΥΔ),
- οι συμπληρωματικές πληροφορίες που τυχόν παρέχονται στο πλαίσιο της διαδικασίας, ιδίως σχετικά με τις προδιαγραφές και τα σχετικά δικαιολογητικά,
- το σχέδιο της σύμβασης με τα Παραρτήματά της.

2.1.2 Επικοινωνία - Πρόσβαση στα έγγραφα της Σύμβασης

Όλες οι επικοινωνίες σε σχέση με τα βασικά στοιχεία της διαδικασίας σύναψης της σύμβασης, καθώς και όλες οι ανταλλαγές πληροφοριών, ιδίως η ηλεκτρονική υποβολή, εκτελούνται με τη χρήση της πλατφόρμας του Εθνικού Συστήματος Ηλεκτρονικών Δημοσίων Συμβάσεων (ΕΣΗΔΗΣ), μέσω της Διαδικτυακής πύλης www.promitheus.gov.gr του ως άνω συστήματος.

Η λήψη των εγγράφων του διαγωνισμού γίνεται:

-Από την διαδικτυακή πύλη του Ε.Σ.Η.Δ.Η.Σ.: <http://www.promitheus.gov.gr>,

2.1.3 Παροχή Διευκρινίσεων

Τα σχετικά αιτήματα παροχής διευκρινίσεων υποβάλλονται ηλεκτρονικά, το αργότερο 10 ημέρες πριν την καταληκτική ημερομηνία υποβολής προσφορών, δηλαδή έως και 19/03/2018, και απαντώνται αντίστοιχα στο δικτυακό τόπο του διαγωνισμού μέσω της Διαδικτυακής πύλης <http://www.promitheus.gov.gr>, του Ε.Σ.Η.Δ.Η.Σ. Αιτήματα παροχής συμπληρωματικών πληροφοριών – διευκρινίσεων υποβάλλονται από εγγεγραμμένους στο σύστημα οικονομικούς φορείς, δηλαδή από εκείνους που διαθέτουν σχετικά διαπιστευτήρια που τους έχουν χορηγηθεί (όνομα χρήστη και κωδικό πρόσβασης) ύστερα από αίτησή τους. Τα αιτήματα συνοδεύονται υποχρεωτικά από επισυναπτόμενο ηλεκτρονικό αρχείο σε μορφή αρχείου .pdf, με το κείμενο των ερωτημάτων και απαραίτητα το ηλεκτρονικό αρχείο με το κείμενο των ερωτημάτων είναι ηλεκτρονικά υπογεγραμμένο. Αιτήματα παροχής διευκρινίσεων που υποβάλλονται είτε με άλλο τρόπο είτε το ηλεκτρονικό αρχείο που τα συνοδεύει δεν είναι ηλεκτρονικά υπογεγραμμένο, δεν εξετάζονται.

Η αναθέτουσα αρχή μπορεί να παρατείνει την προθεσμία παραλαβής των προσφορών, ούτως ώστε όλοι οι ενδιαφερόμενοι οικονομικοί φορείς να μπορούν να λάβουν γνώση όλων των αναγκαίων πληροφοριών για την κατάρτιση των προσφορών στις ακόλουθες περιπτώσεις:

α) όταν, για οποιονδήποτε λόγο, πρόσθετες πληροφορίες, αν και ζητήθηκαν από τον οικονομικό φορέα έγκαιρα, δεν έχουν παρασχεθεί το αργότερο έξι (6) ημέρες πριν από την προθεσμία που ορίζεται για την παραλαβή των προσφορών,

β) όταν τα έγγραφα της σύμβασης υφίστανται σημαντικές αλλαγές.

Η διάρκεια της παράτασης θα είναι ανάλογη με τη σπουδαιότητα των πληροφοριών ή των αλλαγών.

Όταν οι πρόσθετες πληροφορίες δεν έχουν ζητηθεί έγκαιρα ή δεν έχουν σημασία για την προετοιμασία κατάλληλων προσφορών, δεν απαιτείται παράταση των προθεσμιών.

2.1.4 Γλώσσα

Τα έγγραφα της σύμβασης έχουν συνταχθεί στην ελληνική γλώσσα.

Τυχόν ενστάσεις ή προδικαστικές προσφυγές υποβάλλονται στην ελληνική γλώσσα.

Οι προσφορές και τα περιλαμβανόμενα σε αυτές στοιχεία συντάσσονται στην ελληνική γλώσσα ή συνοδεύονται από επίσημη μετάφρασή τους στην ελληνική γλώσσα.

Τα αποδεικτικά έγγραφα συντάσσονται στην ελληνική γλώσσα ή συνοδεύονται από επίσημη μετάφρασή τους στην ελληνική γλώσσα. Στα αλλοδαπά δημόσια έγγραφα και δικαιολογητικά εφαρμόζεται η Συνθήκη της Χάγης της 5.10.1961, που κυρώθηκε με το ν. 1497/1984 (Α'188).

Ειδικότερα, όλα τα δημόσια έγγραφα που αφορούν αλλοδαπούς οικονομικούς φορείς και που θα κατατεθούν από τους προσφέροντες στην παρούσα διαδικασία, θα είναι νόμιμα επικυρωμένα, και η μετάφραση των εν λόγω εγγράφων μπορεί να γίνει είτε από τη μεταφραστική υπηρεσία του ΥΠ.ΕΞ., είτε από το αρμόδιο προξενείο, είτε από δικηγόρο κατά την έννοια των άρθρων 454 του Κ.Πολ.Δ. και 53 του Κώδικα περί Δικηγόρων, είτε από ορκωτό μεταφραστή της χώρας προέλευσης, αν υφίσταται στη χώρα αυτή τέτοια υπηρεσία.

Επιτρέπεται αντίστοιχα η κατάθεση οιοδήποτε δημόσιου εγγράφου και δικαιολογητικού που αφορά αλλοδαπή Επιχείρηση με τη μορφή επικυρωμένης φωτοτυπίας προερχόμενης είτε από το νόμιμο επικυρωμένο έγγραφο από το αρμόδιο Προξενείο της χώρας του προσφέροντος, είτε από το πρωτότυπο έγγραφο με την σφραγίδα "Apostile" σύμφωνα με την συνθήκη της Χάγης της 05-10-61. Η επικύρωση αυτή πρέπει να έχει γίνει από δικηγόρο κατά την έννοια των άρθρων 454 του Κ.Π.Δ. και 53 του Κώδικα περί Δικηγόρων.

Ενημερωτικά και τεχνικά φυλλάδια και άλλα έντυπα -εταιρικά ή μη- με ειδικό τεχνικό περιεχόμενο μπορούν να υποβάλλονται στην αγγλική, χωρίς να συνοδεύονται από μετάφραση στην ελληνική.

Κάθε μορφής επικοινωνία με την αναθέτουσα αρχή, καθώς και μεταξύ αυτής και του αναδόχου, θα γίνονται υποχρεωτικά στην ελληνική γλώσσα.

2.1.5 Εγγυήσεις

Οι εγγυητικές επιστολές των παραγράφων 2.2.2 και 4.1. εκδίδονται από πιστωτικά ιδρύματα που λειτουργούν νόμιμα στα κράτη - μέλη της Ένωσης ή του Ευρωπαϊκού Οικονομικού Χώρου ή στα κράτη-μέλη της ΣΔΣ και έχουν, σύμφωνα με τις ισχύουσες διατάξεις, το δικαίωμα αυτό. Μπορούν, επίσης, να εκδίδονται από το Ε.Τ.Α.Α. - Τ.Σ.Μ.Ε.Δ.Ε. ή να παρέχονται με γραμμάτιο του Ταμείου Παρακαταθηκών και Δανείων με παρακατάθεση σε αυτό του αντίστοιχου χρηματικού ποσού. Αν συσταθεί παρακαταθήκη με γραμμάτιο παρακατάθεσης χρεογράφων στο Ταμείο Παρακαταθηκών και Δανείων, τα τοκομερίδια ή μερίσματα που λήγουν κατά τη διάρκεια της εγγύησης επιστρέφονται μετά τη λήξη τους στον υπέρ ου η εγγύηση οικονομικό φορέα.

Οι εγγυητικές επιστολές εκδίδονται κατ' επιλογή των οικονομικών φορέων από έναν ή περισσότερους εκδότες της παραπάνω παραγράφου.

Οι εγγυήσεις αυτές περιλαμβάνουν κατ' ελάχιστον τα ακόλουθα στοιχεία: α) την ημερομηνία έκδοσης, β) τον εκδότη, γ) την αναθέτουσα αρχή προς την οποία απευθύνονται, δ) τον αριθμό της εγγύησης, ε) το ποσό που καλύπτει η εγγύηση, στ) την πλήρη επωνυμία, τον Α.Φ.Μ. και τη διεύθυνση του οικονομικού φορέα υπέρ του οποίου εκδίδεται η εγγύηση (στην περίπτωση ένωσης αναγράφονται όλα τα παραπάνω για κάθε μέλος της ένωσης), ζ) τους όρους ότι: αα) η εγγύηση παρέχεται ανέκκλητα και ανεπιφύλακτα, ο δε εκδότης παραιτείται του δικαιώματος της διαιρέσεως και της διζήσεως, και ββ) ότι σε περίπτωση κατάρτησης αυτής, το ποσό της κατάρτησης υπόκειται στο εκάστοτε ισχύον τέλος χαρτοσήμου, η) τα στοιχεία της σχετικής διακήρυξης και την ημερομηνία διενέργειας του διαγωνισμού, θ) την ημερομηνία λήξης ή τον χρόνο ισχύος της εγγύησης, ι) την ανάληψη υποχρέωσης από τον εκδότη της εγγύησης να καταβάλει το ποσό της εγγύησης ολικά ή μερικά εντός πέντε (5) ημερών μετά από απλή έγγραφη ειδοποίηση εκείνου προς τον οποίο απευθύνεται και ια) στην περίπτωση των εγγυήσεων καλής εκτέλεσης και προκαταβολής, τον αριθμό και τον τίτλο της σχετικής σύμβασης.

Υποδείγματα Εγγυητικής Επιστολής Προκαταβολής, Εγγυητικής Επιστολής Συμμετοχής και Εγγυητικής Επιστολής Καλής Εκτέλεσης δίδονται στο Παράρτημα V.

Η αναθέτουσα αρχή επικοινωνεί με τους εκδότες των εγγυητικών επιστολών προκειμένου να διαπιστώσει την εγκυρότητά τους.

2.2 Δικαίωμα Συμμετοχής - Κριτήρια Ποιοτικής Επιλογής

2.2.1 Δικαιούμενοι συμμετοχής

1. Δικαίωμα συμμετοχής στη διαδικασία σύναψης της παρούσας σύμβασης έχουν φυσικά ή νομικά πρόσωπα και, σε περίπτωση ενώσεων οικονομικών φορέων, τα μέλη αυτών, που είναι εγκατεστημένα σε:

- α) κράτος-μέλος της Ένωσης,
- β) κράτος-μέλος του Ευρωπαϊκού Οικονομικού Χώρου (Ε.Ο.Χ.),
- γ) τρίτες χώρες που έχουν υπογράψει και κυρώσει τη ΣΔΣ, στο βαθμό που η υπό ανάθεση δημόσια σύμβαση καλύπτεται από τα Παραρτήματα 1, 2, 4 και 5 και τις γενικές σημειώσεις του σχετικού με την Ένωση Προσαρτήματος Ι της ως άνω Συμφωνίας, καθώς και
- δ) σε τρίτες χώρες που δεν εμπίπτουν στην περίπτωση γ' της παρούσας παραγράφου και έχουν συνάψει διμερείς ή πολυμερείς συμφωνίες με την Ένωση σε θέματα διαδικασιών ανάθεσης δημοσίων συμβάσεων.

2. Οι ενώσεις οικονομικών φορέων, συμπεριλαμβανομένων και των προσωρινών συμπράξεων, δεν απαιτείται να περιβληθούν συγκεκριμένη νομική μορφή για την υποβολή προσφοράς.

3. Στις περιπτώσεις υποβολής προσφοράς από ένωση οικονομικών φορέων, όλα τα μέλη της ευθύνονται έναντι της αναθέτουσας αρχής αλληλέγγυα και εις ολόκληρον.

2.2.2 Εγγύηση συμμετοχής

2.2.2.1. Για την έγκυρη συμμετοχή στη διαδικασία σύναψης της παρούσας σύμβασης, κατατίθεται από τους συμμετέχοντες οικονομικούς φορείς (προσφέροντες), εγγυητική επιστολή συμμετοχής, που ανέρχεται σε ποσοστό 2% της εκτιμώμενης αξίας της σύμβασης εκτός Φ.Π.Α., με ανάλογη στρογγυλοποίηση.

Στην περίπτωση ένωσης οικονομικών φορέων, η εγγύηση συμμετοχής περιλαμβάνει και τον όρο ότι η εγγύηση καλύπτει τις υποχρεώσεις όλων των οικονομικών φορέων που συμμετέχουν στην ένωση.

Η εγγύηση συμμετοχής πρέπει να ισχύει τουλάχιστον για τριάντα (30) ημέρες μετά τη λήξη του χρόνου ισχύος της προσφοράς του άρθρου 2.4.5 της παρούσας, ήτοι μέχρι 30/01/2019, άλλως η προσφορά απορρίπτεται. Η αναθέτουσα αρχή μπορεί, πριν τη λήξη της προσφοράς, να ζητά από τον προσφέροντα να παρατείνει, πριν τη λήξη τους, τη διάρκεια ισχύος της προσφοράς και της εγγύησης συμμετοχής. Εγγυητικές Επιστολές Συμμετοχής που εκδίδονται σε οποιοδήποτε κράτος εκτός της Ελλάδας, θα συνοδεύονται υποχρεωτικά από επίσημη μετάφρασή τους στην Ελληνική γλώσσα. Οι Εγγυητικές Επιστολές Συμμετοχής θα πρέπει να συμπληρωθούν σύμφωνα με το υπόδειγμα του Παραρτήματος. Η Εγγυητική Επιστολή Συμμετοχής υποβάλλεται από τον προσφέροντα ηλεκτρονικά σε μορφή αρχείου .pdf και προσκομίζεται από αυτόν στην αρμόδια Υπηρεσία διεξαγωγής του Διαγωνισμού σε έντυπη μορφή (πρωτότυπο) σε προθεσμία που δεν υπερβαίνει τις τρεις (3) εργάσιμες ημέρες από την ηλεκτρονική υποβολή.

2.2.2.2. Η εγγύηση συμμετοχής επιστρέφεται στον ανάδοχο με την προσκόμιση της εγγύησης καλής εκτέλεσης.

Η εγγύηση συμμετοχής επιστρέφεται στους λοιπούς προσφέροντες μετά:

- α) την άπρακτη πάροδο της προθεσμίας άσκησης προσφυγής ή την έκδοση απόφασης επί ασκηθείσας προσφυγής κατά της απόφασης κατακύρωσης και
- β) την άπρακτη πάροδο της προθεσμίας άσκησης ασφαλιστικών μέτρων ή την έκδοση απόφασης επ' αυτών,

2.2.2.3. Η εγγύηση συμμετοχής καταπίπτει, αν ο προσφέρων αποσύρει την προσφορά του κατά τη διάρκεια ισχύος αυτής, παρέχει ψευδή στοιχεία ή πληροφορίες που αναφέρονται στα άρθρα 2.2.3 έως 2.2.7, δεν προσκομίσει εγκαίρως τα προβλεπόμενα από την παρούσα δικαιολογητικά ή δεν προσέλθει εγκαίρως για υπογραφή της σύμβασης.

2.2.3 Λόγοι αποκλεισμού

Αποκλείεται από τη συμμετοχή στην παρούσα διαδικασία σύναψης σύμβασης (διαγωνισμό) προσφέρων οικονομικός φορέας, εφόσον συντρέχει στο πρόσωπό του (εάν πρόκειται για μεμονωμένο φυσικό ή νομικό πρόσωπο) ή σε ένα από τα μέλη του (εάν πρόκειται για ένωση οικονομικών φορέων) ένας ή περισσότεροι από τους ακόλουθους λόγους:

2.2.3.1. Όταν υπάρχει σε βάρος του αμετάκλητη καταδικαστική απόφαση για έναν από τους ακόλουθους λόγους:

- α) συμμετοχή σε εγκληματική οργάνωση, όπως αυτή ορίζεται στο άρθρο 2 της απόφασης-πλαίσιο 2008/841/ΔΕΥ του Συμβουλίου της 24ης Οκτωβρίου 2008, για την καταπολέμηση του οργανωμένου εγκλήματος (ΕΕ L 300 της 11.11.2008 σ.42),
- β) δωροδοκία, όπως ορίζεται στο άρθρο 3 της σύμβασης περί της καταπολέμησης της διαφθοράς στην οποία ενέχονται υπάλληλοι των Ευρωπαϊκών Κοινοτήτων ή των κρατών-μελών της Ένωσης (ΕΕ C 195 της 25.6.1997, σ. 1) και στην παράγραφο 1 του άρθρου 2 της απόφασης-πλαίσιο 2003/568/ΔΕΥ του Συμβουλίου της 22ας Ιουλίου 2003, για την καταπολέμηση της δωροδοκίας στον ιδιωτικό τομέα (ΕΕ L 192 της 31.7.2003, σ. 54), καθώς και όπως ορίζεται στην κείμενη νομοθεσία ή στο εθνικό δίκαιο του οικονομικού φορέα,
- γ) απάτη, κατά την έννοια του άρθρου 1 της σύμβασης σχετικά με την προστασία των οικονομικών συμφερόντων των Ευρωπαϊκών Κοινοτήτων (ΕΕ C 316 της 27.11.1995, σ. 48), η οποία κυρώθηκε με το ν. 2803/2000 (Α' 48),
- δ) τρομοκρατικά εγκλήματα ή εγκλήματα συνδεδεμένα με τρομοκρατικές δραστηριότητες, όπως ορίζονται, αντιστοίχως, στα άρθρα 1 και 3 της απόφασης-πλαίσιο 2002/475/ΔΕΥ του Συμβουλίου της 13ης Ιουνίου 2002, για την καταπολέμηση της τρομοκρατίας (ΕΕ L 164 της 22.6.2002, σ. 3) ή ηθική αυτουργία ή συνέργεια ή απόπειρα διάπραξης εγκλήματος, όπως ορίζονται στο άρθρο 4 αυτής,
- ε) νομιμοποίηση εσόδων από παράνομες δραστηριότητες ή χρηματοδότηση της τρομοκρατίας, όπως αυτές ορίζονται στο άρθρο 1 της Οδηγίας 2005/60/ΕΚ του Ευρωπαϊκού Κοινοβουλίου και του Συμβουλίου της 26ης Οκτωβρίου 2005, σχετικά με την πρόληψη της χρησιμοποίησης του χρηματοπιστωτικού συστήματος για τη νομιμοποίηση εσόδων από παράνομες δραστηριότητες και τη χρηματοδότηση της τρομοκρατίας (ΕΕ L 309 της 25.11.2005, σ. 15), η οποία ενσωματώθηκε στην εθνική νομοθεσία με το ν. 3691/2008 (Α' 166),
- στ) παιδική εργασία και άλλες μορφές εμπορίας ανθρώπων, όπως ορίζονται στο άρθρο 2 της Οδηγίας 2011/36/ΕΕ του Ευρωπαϊκού Κοινοβουλίου και του Συμβουλίου της 5ης Απριλίου 2011, για την πρόληψη και την καταπολέμηση της εμπορίας ανθρώπων και για την προστασία των θυμάτων της, καθώς και για την αντικατάσταση της απόφασης-πλαίσιο 2002/629/ΔΕΥ του Συμβουλίου (ΕΕ L 101 της 15.4.2011, σ. 1), η οποία ενσωματώθηκε στην εθνική νομοθεσία με το ν. 4198/2013 (Α' 215).

Ο οικονομικός φορέας αποκλείεται, επίσης, όταν το πρόσωπο εις βάρος του οποίου εκδόθηκε αμετάκλητη καταδικαστική απόφαση είναι μέλος του διοικητικού, διευθυντικού ή εποπτικού οργάνου του ή έχει εξουσία εκπροσώπησης, λήψης αποφάσεων ή ελέγχου σε αυτό.

Στις περιπτώσεις εταιρειών περιορισμένης ευθύνης (Ε.Π.Ε.) και προσωπικών εταιρειών (Ο.Ε. και Ε.Ε.) και Ι.Κ.Ε. ιδιωτικών κεφαλαιουχικών εταιρειών, η υποχρέωση του προηγούμενου εδαφίου αφορά κατ' ελάχιστον στους διαχειριστές.

Στις περιπτώσεις ανωνύμων εταιρειών (Α.Ε.), η υποχρέωση του προηγούμενου εδαφίου αφορά κατ' ελάχιστον τον Διευθύνοντα Σύμβουλο, καθώς και όλα τα μέλη του Διοικητικού Συμβουλίου και στις περιπτώσεις των συνεταιρισμών τα μέλη του Διοικητικού Συμβουλίου.

Σε όλες τις υπόλοιπες περιπτώσεις νομικών προσώπων, η υποχρέωση των προηγούμενων εδαφίων αφορά στους νόμιμους εκπροσώπους τους.

Εάν στις ως άνω περιπτώσεις (α) έως (στ) η κατά τα ανωτέρω, περίοδος αποκλεισμού δεν έχει καθοριστεί με αμετάκλητη απόφαση, αυτή ανέρχεται σε πέντε (5) έτη από την ημερομηνία της καταδίκης με αμετάκλητη απόφαση

2.2.3.2. Όταν ο προσφέρων:

Α) έχει αθετήσει τις υποχρεώσεις του όσον αφορά στην καταβολή φόρων ή εισφορών κοινωνικής ασφάλισης και αυτό έχει διαπιστωθεί από δικαστική ή διοικητική απόφαση με τελεσίδικη και δεσμευτική ισχύ, σύμφωνα με διατάξεις της χώρας όπου είναι εγκατεστημένος ή την εθνική νομοθεσία ή/και όταν η αναθέτουσα αρχή μπορεί να αποδείξει με τα κατάλληλα μέσα ότι ο προσφέρων έχει αθετήσει τις υποχρεώσεις του όσον αφορά την καταβολή φόρων ή εισφορών κοινωνικής ασφάλισης.

Αν ο προσφέρων είναι Έλληνας πολίτης ή έχει την εγκατάστασή του στην Ελλάδα, οι υποχρεώσεις του που αφορούν τις εισφορές κοινωνικής ασφάλισης καλύπτουν τόσο την κύρια όσο και την επικουρική ασφάλιση.

Β) Δεν αποκλείεται ο προσφέρων οικονομικός φορέας, όταν έχει εκπληρώσει τις υποχρεώσεις του είτε καταβάλλοντας τους φόρους ή τις εισφορές κοινωνικής ασφάλισης που οφείλει, συμπεριλαμβανομένων, κατά περίπτωση, των δεδουλευμένων τόκων ή των προστίμων είτε υπαγόμενος σε δεσμευτικό διακανονισμό για την καταβολή τους.

Γ) Αποκλείεται ο προσφέρων οικονομικός φορέας όταν έχουν επιβληθεί σε βάρος του, μέσα σε χρονικό διάστημα δύο (2) ετών πριν από την ημερομηνία λήξης της προθεσμίας υποβολής προσφοράς ή αίτησης συμμετοχής: αα) τρεις (3) πράξεις επιβολής προστίμου από τα αρμόδια ελεγκτικά όργανα του Σώματος Επιθεώρησης Εργασίας για παραβάσεις της εργατικής νομοθεσίας που χαρακτηρίζονται, σύμφωνα με την υπουργική απόφαση 2063/Δ1632/2011 (Β' 266), όπως εκάστοτε ισχύει, ως «υψηλής» ή «πολύ υψηλής» σοβαρότητας, οι οποίες προκύπτουν αθροιστικά από τρεις (3) διενεργηθέντες ελέγχους, ή ββ) δύο (2) πράξεις επιβολής προστίμου από τα αρμόδια ελεγκτικά όργανα του Σώματος Επιθεώρησης Εργασίας για παραβάσεις της εργατικής νομοθεσίας που αφορούν την αδήλωτη εργασία, οι οποίες προκύπτουν αθροιστικά από δύο (2) διενεργηθέντες ελέγχους. Οι υπό αα' και ββ' κυρώσεις πρέπει να έχουν αποκτήσει τελεσίδικη και δεσμευτική ισχύ.

2.2.3.3. Αποκλείεται από τη συμμετοχή στη διαδικασία σύναψης της παρούσας σύμβασης, προσφέρων οικονομικός φορέας σε οποιαδήποτε από τις ακόλουθες καταστάσεις:

(α) εάν έχει αθετήσει τις υποχρεώσεις που προβλέπονται στην παρ. 2 του άρθρου 18 του ν. 4412/2016,

(β) εάν τελεί υπό πτώχευση ή έχει υπαχθεί σε διαδικασία εξυγίανσης ή ειδικής εκκαθάρισης ή τελεί υπό αναγκαστική διαχείριση από εκκαθαριστή ή από το δικαστήριο ή έχει υπαχθεί σε διαδικασία πτωχευτικού συμβιβασμού ή έχει αναστείλει τις επιχειρηματικές του δραστηριότητες ή εάν βρίσκεται σε οποιαδήποτε ανάλογη κατάσταση προκύπτουσα από παρόμοια διαδικασία, προβλεπόμενη σε εθνικές διατάξεις νόμου. Η αναθέτουσα αρχή μπορεί να μην αποκλείει έναν οικονομικό φορέα ο οποίος βρίσκεται σε μία εκ των καταστάσεων που αναφέρονται στην περίπτωση αυτή, υπό την προϋπόθεση ότι αποδεικνύει ότι ο εν λόγω φορέας είναι σε θέση να εκτελέσει τη σύμβαση, λαμβάνοντας υπόψη τις ισχύουσες διατάξεις και τα μέτρα για τη συνέχιση της επιχειρηματικής του λειτουργίας,

(γ) υπάρχουν επαρκώς εύλογες ενδείξεις που οδηγούν στο συμπέρασμα ότι ο οικονομικός φορέας συνήψε συμφωνίες με άλλους οικονομικούς φορείς με στόχο τη στρέβλωση του ανταγωνισμού,

δ) εάν μία κατάσταση σύγκρουσης συμφερόντων κατά την έννοια του άρθρου 24 του ν. 4412/2016 δεν μπορεί να θεραπευθεί αποτελεσματικά με άλλα, λιγότερο παρεμβατικά, μέσα,

(ε) εάν μία κατάσταση στρέβλωσης του ανταγωνισμού από την πρότερη συμμετοχή του οικονομικού φορέα κατά την προετοιμασία της διαδικασίας σύναψης σύμβασης, κατά τα οριζόμενα στο άρθρο 48 του ν. 4412/2016, δεν μπορεί να θεραπευθεί με άλλα, λιγότερο παρεμβατικά, μέσα,

(στ) εάν έχει επιδείξει σοβαρή ή επαναλαμβανόμενη πλημμέλεια κατά την εκτέλεση ουσιώδους απαίτησης στο πλαίσιο προηγούμενης δημόσιας σύμβασης, προηγούμενης σύμβασης με αναθέτοντα φορέα ή προηγούμενης σύμβασης παραχώρησης που είχε ως αποτέλεσμα την πρόωρη καταγγελία της προηγούμενης σύμβασης, αποζημιώσεις ή άλλες παρόμοιες κυρώσεις,

(ζ) εάν έχει κριθεί ένοχος σοβαρών ψευδών δηλώσεων κατά την παροχή των πληροφοριών που απαιτούνται για την εξακρίβωση της απουσίας των λόγων αποκλεισμού ή την πλήρωση των κριτηρίων

επιλογής, έχει αποκρύψει τις πληροφορίες αυτές ή δεν είναι σε θέση να προσκομίσει τα δικαιολογητικά που απαιτούνται κατ' εφαρμογή του άρθρου 2.2.8.2 της παρούσας,

(η) εάν επιχειρήσει να επηρεάσει με αθέμιτο τρόπο τη διαδικασία λήψης αποφάσεων της αναθέτουσας αρχής, να αποκτήσει εμπιστευτικές πληροφορίες που ενδέχεται να του αποφέρουν αθέμιτο πλεονέκτημα στη διαδικασία σύναψης σύμβασης ή να παράσχει εξ αμελείας παραπλανητικές πληροφορίες που ενδέχεται να επηρεάσουν ουσιωδώς τις αποφάσεις που αφορούν τον αποκλεισμό, την επιλογή ή την ανάθεση,

(θ) εάν έχει διαπράξει σοβαρό επαγγελματικό παράπτωμα, το οποίο θέτει εν αμφιβόλω την ακεραιότητά του, για το οποίο του επιβλήθηκε ποινή που του στερεί το δικαίωμα συμμετοχής σε διαδικασία σύναψης σύμβασης δημοσίων έργων και καταλαμβάνει τη συγκεκριμένη διαδικασία.

Εάν στις ως άνω περιπτώσεις (α) έως (η) η περίοδος αποκλεισμού δεν έχει καθοριστεί με αμετάκλητη απόφαση, αυτή ανέρχεται σε τρία (3) έτη από την ημερομηνία του σχετικού γεγονότος

2.2.3.4. Αποκλείεται, επίσης, προσφέρων οικονομικός φορέας από τη συμμετοχή στη διαδικασία σύναψης της παρούσας σύμβασης εάν συντρέχουν οι προϋποθέσεις εφαρμογής της παρ. 4 του άρθρου 8 του ν. 3310/2005, όπως ισχύει (αμιγώς εθνικός λόγος αποκλεισμού).

2.2.3.5. Ο προσφέρων αποκλείεται σε οποιοδήποτε χρονικό σημείο κατά τη διάρκεια της διαδικασίας σύναψης της παρούσας σύμβασης, όταν αποδεικνύεται ότι βρίσκεται, λόγω πράξεων ή παραλείψεων του, είτε πριν είτε κατά τη διαδικασία, σε μία από τις ως άνω περιπτώσεις

2.2.3.6. Προσφέρων οικονομικός φορέας που εμπίπτει σε μια από τις καταστάσεις που αναφέρονται στις παραγράφους 2.2.3.1, 2.2.3.2 και 2.2.3.3 μπορεί να προσκομίζει στοιχεία προκειμένου να αποδείξει ότι τα μέτρα που έλαβε επαρκούν για να αποδείξουν την αξιοπιστία του, παρότι συντρέχει ο σχετικός λόγος αποκλεισμού (αυτοκάθαρση). Εάν τα στοιχεία κριθούν επαρκή, ο εν λόγω οικονομικός φορέας δεν αποκλείεται από τη διαδικασία σύναψης σύμβασης. Τα μέτρα που λαμβάνονται από τους οικονομικούς φορείς αξιολογούνται σε συνάρτηση με τη σοβαρότητα και τις ιδιαίτερες περιστάσεις του ποινικού αδικήματος ή του παραπτώματος. Αν τα μέτρα κριθούν ανεπαρκή, γνωστοποιείται στον οικονομικό φορέα το σκεπτικό της απόφασης αυτής. Οικονομικός φορέας που έχει αποκλειστεί, σύμφωνα με τις κείμενες διατάξεις, με τελεσίδικη απόφαση, σε εθνικό επίπεδο, από τη συμμετοχή σε διαδικασίες σύναψης σύμβασης ή ανάθεσης παραχώρησης δεν μπορεί να κάνει χρήση της ανωτέρω δυνατότητας κατά την περίοδο του αποκλεισμού που ορίζεται στην εν λόγω απόφαση.

2.2.3.7. Η απόφαση για την διαπίστωση της επάρκειας ή μη των επανορθωτικών μέτρων κατά την προηγούμενη παράγραφο εκδίδεται σύμφωνα με τα οριζόμενα στις παρ. 8 και 9 του άρθρου 73 του ν. 4412/2016.

2.2.3.8. Οικονομικός φορέας, στον οποίο έχει επιβληθεί, με την κοινή υπουργική απόφαση του άρθρου 74 του ν. 4412/2016, η ποινή του αποκλεισμού αποκλείεται αυτοδίκαια και από την παρούσα διαδικασία σύναψης της σύμβασης.

2.2.4 Καταλληλότητα άσκησης επαγγελματικής δραστηριότητας

Οι οικονομικοί φορείς που συμμετέχουν στη διαδικασία σύναψης της παρούσας σύμβασης απαιτείται να ασκούν επαγγελματική δραστηριότητα συναφή με το αντικείμενο των προς παροχή υπηρεσιών, ήτοι ανάπτυξη ψηφιακού εκπαιδευτικού υλικού και ειδικότερα την προσαρμογή των ήδη υπάρχοντων διδακτικών εγχειριδίων με τη δημιουργία κατάλληλου ψηφιακού εκπαιδευτικού υλικού στην Ελληνική Νοηματική Γλώσσα (ΕΝΓ) από φυσικούς νοηματιστές.

Οι οικονομικοί φορείς που συμμετέχουν στη διαδικασία σύναψης της παρούσας σύμβασης απαιτείται να ασκούν εμπορική ή βιομηχανική ή βιοτεχνική δραστηριότητα συναφή με το αντικείμενο της παρεχόμενης υπηρεσίας. Οι οικονομικοί φορείς που είναι εγκατεστημένοι σε κράτος μέλος της Ευρωπαϊκής Ένωσης απαιτείται να είναι εγγεγραμμένοι σε ένα από τα επαγγελματικά ή εμπορικά μητρώα που τηρούνται στο κράτος εγκατάστασής τους ή να ικανοποιούν οποιαδήποτε άλλη απαίτηση ορίζεται στο Παράρτημα XI του Προσαρτήματος Α' του ν. 4412/2016. Στην περίπτωση οικονομικών φορέων εγκατεστημένων σε κράτος μέλος του Ευρωπαϊκού Οικονομικού Χώρου (Ε.Ο.Χ) ή σε τρίτες χώρες που προσχωρήσει στη ΣΔΣ, ή σε τρίτες χώρες που δεν εμπίπτουν στην προηγούμενη περίπτωση και έχουν συνάψει διμερείς ή πολυμερείς

συμφωνίες με την Ένωση σε θέματα διαδικασιών ανάθεσης δημοσίων συμβάσεων, απαιτείται να είναι εγγεγραμμένοι σε αντίστοιχα επαγγελματικά ή εμπορικά μητρώα. Οι εγκατεστημένοι στην Ελλάδα οικονομικοί φορείς απαιτείται να είναι εγγεγραμμένοι στο Βιοτεχνικό ή Εμπορικό ή Βιομηχανικό Επιμελητήριο.

Επίσης:

- α) Οι παραγωγοί ειδών ηλεκτρικού και ηλεκτρονικού εξοπλισμού (ΗΗΕ) απαιτείται να είναι εγγεγραμμένοι στο Εθνικό Μητρώο Παραγωγών (Ε.Μ.ΠΑ), σύμφωνα με την Υ.Α. οικ. 181504/2016 (ΦΕΚ 2454Β).
- β) Οι διανομείς υποχρεούνται να διακινούν προϊόντα ΗΗΕ των οποίων οι παραγωγοί είναι καταχωρημένοι στο Μητρώο Παραγωγών του άρθρου 17 της υπ.αριθμ. Η.Π. 23615/651/Ε.103 ΚΥΑ (ΦΕΚ 1184 Β/2014).

2.2.5 Οικονομική και χρηματοοικονομική επάρκεια

Ελάχιστη απαίτηση οικονομικής και χρηματοοικονομικής ικανότητας, επί ποινή αποκλεισμού, είναι οι προσφέροντες ή τα μέλη της ένωσης/ κοινοπραξίας αθροιστικά να έχουν μέσο ετήσιο κύκλο εργασιών μεγαλύτερο ή ίσο με το **50% του προϋπολογισμού** του προκηρυσσόμενου έργου (μη συμπεριλαμβανομένου του ΦΠΑ) κατά τις τρεις (3) τελευταίες οικονομικές χρήσεις (2015, 2016, 2017).

Σε περίπτωση που ο προσφέρων δραστηριοποιείται για χρονικό διάστημα μικρότερο των τριών οικονομικών χρήσεων, τότε ο μέσος κύκλος εργασιών για όσες οικονομικές χρήσεις δραστηριοποιείται, θα πρέπει να είναι μεγαλύτερος ή ίσος με το 50% του προϋπολογισμού του Έργου.

Σε περίπτωση ένωσης /κοινοπραξίας η παραπάνω προϋπόθεση μπορεί να καλύπτεται αθροιστικά από όλα τα μέλη της ένωσης / κοινοπραξίας.

Η έλλειψη της παραπάνω προϋπόθεσης ή η μη προσήκουσα απόδειξη της καθιστά την προσφορά απαράδεκτη.

2.2.6 Τεχνική και επαγγελματική ικανότητα

Όσον αφορά στην τεχνική και επαγγελματική ικανότητα για την παρούσα διαδικασία σύναψης σύμβασης, οι οικονομικοί φορείς απαιτείται:

- α)** κατά τη διάρκεια της τελευταίας πενταετίας, να έχουν εκτελέσει τουλάχιστον μια σύμβαση παροχής υπηρεσιών για ανάπτυξη συναφούς προσβάσιμου υλικού, ίση τουλάχιστον με το 50% του προϋπολογισμού του προκηρυσσόμενου Έργου.
- β)** να διαθέτουν ομάδα έργου αποτελούμενη από τουλάχιστον πέντε (5) φυσικά πρόσωπα: τρεις (3) Κωφούς φυσικούς νοηματιστές (έχουν την ΕΝΓ ως πρώτη γλώσσα ή έχουν κωφούς γονείς) με αποδεδειγμένη εμπειρία στην απόδοση νοηματικών κειμένων από γραπτά ελληνικά και δυο (2) Διερμηνείς Ελληνικής Νοηματικής Γλώσσας με πιστοποιημένη επάρκεια διερμηνείας και εμπειρία στην συνεργασία για την απόδοση νοηματικών κειμένων, όπως προκύπτει αυτό από υπογεγραμμένο σχετικό ιδιωτικό συμφωνητικό πρόθεσης συνεργασίας των μερών και δήλωσης διαθεσιμότητας για συναφείς υπηρεσίες **(με θεωρημένο το γνήσιο της υπογραφής όλων των συμβαλλομένων από Δημόσια Αρχή)**.

Η παραπάνω ομάδα δεν θεωρείται ως υπεργολάβος.

2.2.7 Στήριξη στην ικανότητα τρίτων

Οι οικονομικοί φορείς μπορούν, όσον αφορά τα κριτήρια της οικονομικής και χρηματοοικονομικής επάρκειας (της παραγράφου 2.2.5) και τα σχετικά με την τεχνική και επαγγελματική ικανότητα (της παραγράφου 2.2.6), να στηρίζονται στις ικανότητες άλλων φορέων, ασχέτως της νομικής φύσης των δεσμών τους με αυτούς. Στην περίπτωση αυτή, αποδεικνύουν ότι θα έχουν στη διάθεσή τους τους αναγκαίους πόρους, με την προσκόμιση της σχετικής δέσμευσης των φορέων στην ικανότητα των οποίων στηρίζονται (ηλεκτρονικά υπογεγραμμένες υπεύθυνες δηλώσεις του Ν.1599/1986).

Ειδικά, όσον αφορά στα κριτήρια επαγγελματικής ικανότητας που σχετίζονται με τους τίτλους σπουδών και τα επαγγελματικά προσόντα που ορίζονται στην περίπτωση στ' του Μέρους ΙΙ του Παραρτήματος ΧΙΙ του Προσαρτήματος Α' του ν. 4412/2016 ή με την σχετική επαγγελματική εμπειρία, οι οικονομικοί φορείς, μπορούν να στηρίζονται στις ικανότητες άλλων φορέων, μόνο, εάν οι τελευταίοι θα εκτελέσουν τις εργασίες ή τις υπηρεσίες για τις οποίες απαιτούνται οι συγκεκριμένες ικανότητες.

Για την ως άνω επαλήθευση απαιτείται από τον υποψήφιο ανάδοχο η συμπλήρωση των σχετικών πεδίων στο ΤΕΥΔ (Μέρος ΙΙ. Γ: Πληροφορίες σχετικά με τη στήριξη στις ικανότητες άλλων οντοτήτων καθώς και η

υποβολή χωριστού εντύπου ΤΕΥΔ από τον/ους τρίτο/ους στον υπο(φάκελο) «Δικαιολογητικά Συμμετοχής – Τεχνική Προσφορά».

Η αναθέτουσα αρχή επαληθεύει τη μη συνδρομή των λόγων αποκλεισμού για τους τρίτους, όπως αυτοί περιγράφονται, κατά περίπτωση.

Όταν από την ως άνω επαλήθευση προκύπτει ότι συντρέχουν λόγοι αποκλεισμού ή/και δεν πληρούνται τα σχετικά κριτήρια επιλογής, η Αναθέτουσα Αρχή απαιτεί ή δύναται να απαιτήσει την αντικατάσταση του τρίτου, κατά τα ειδικότερα αναφερόμενα στη παρ. 1 του άρθρου 78 του ν. 4412/2016.

Όταν οι οικονομικοί φορείς στηρίζονται στις ικανότητες άλλων φορέων όσον αφορά τα κριτήρια που σχετίζονται με την απαιτούμενη με τη διακήρυξη οικονομική και χρηματοοικονομική επάρκεια, οι εν λόγω οικονομικοί φορείς και αυτοί στους οποίους στηρίζονται είναι από κοινού υπεύθυνοι για την εκτέλεση της σύμβασης.

Υπό τους ίδιους όρους οι ενώσεις οικονομικών φορέων μπορούν να στηρίζονται στις ικανότητες των συμμετεχόντων στην ένωση ή άλλων φορέων.

Οι κοινοπραξίες ή ενώσεις υποβάλουν κοινή προσφορά, εφόσον πληρούν τους όρους που καθορίζονται στο άρθρο 19 του Ν. 4412/2016 (ΦΕΚ 147/τ.Α'). Για τις ενώσεις ή τις κοινοπραξίες που υποβάλλουν κοινή προσφορά, απαραίτητως πρέπει να προσδιορίζεται η έκταση και το είδος της συμμετοχής του (συμπεριλαμβανομένης της κατανομής αμοιβής μεταξύ τους) κάθε μέλους της ένωσης, καθώς και ο εκπρόσωπος/συντονιστής αυτής. Η προσφορά υπογράφεται υποχρεωτικά είτε από όλους τους οικονομικούς φορείς, που αποτελούν την ένωση ή την κοινοπραξία, είτε από εκπρόσωπό τους νομίμως εξουσιοδοτημένο. Οι ενώσεις και οι Κοινοπραξίες δεν υποχρεούνται να λάβουν ορισμένη νομική μορφή, προκειμένου να υποβάλουν την προσφορά. Τα μέλη της ένωσης ή κοινοπραξίας θα ευθύνονται έναντι της Αναθέτουσας Αρχής αλληλεγγύως εις ολόκληρο για το σύνολο των απαιτήσεων αυτής και την εκτέλεση της σύμβασης. Σε περίπτωση που εξαιτίας ανικανότητας για οποιοδήποτε λόγο ή ανωτέρας βίας, μέλος της ένωσης ή της κοινοπραξίας δεν μπορεί να ανταποκριθεί, αντιστοίχως, στις υποχρεώσεις της ένωσης ή της κοινοπραξίας κατά τον χρόνο αξιολόγησης των προσφορών, τα υπόλοιπα μέλη συνεχίζουν να έχουν την ευθύνη ολόκληρης της κοινής προσφοράς με την ίδια τιμή και τους ίδιους όρους. Εάν η παραπάνω ανικανότητα προκύψει κατά τον χρόνο εκτέλεσης της σύμβασης, τα υπόλοιπα μέλη συνεχίζουν να έχουν την ευθύνη της ολοκλήρωσης αυτής με την ίδια τιμή και τους ίδιους όρους. Στην ανωτέρω περίπτωση, η Αναθέτουσα αρχή δύναται να αποφασίσει, μετά από εισήγηση του αρμοδίου οργάνου την συνέχιση ή μη της εκτέλεσης της σύμβασης, εφόσον κριθεί ότι τα εναπομείναντα μέλη δεν δύναται να εκπληρώσουν τους όρους της σύμβασης. Τα ανωτέρω απαιτούμενα στοιχεία τεκμηρίωσης πρέπει να υποβάλλονται, ανάλογα με τη φύση τους, χωριστά για κάθε Μέλος της Ένωσης / Κοινοπραξίας. Οι λόγοι αποκλεισμού ισχύουν για καθέναν από τους συμμετέχοντες στην κοινή προσφορά. Εάν συντρέχει λόγος αποκλεισμού και για έναν μόνο συμμετέχοντα σε κοινή προσφορά, η υποβληθείσα κοινή προσφορά αποκλείεται από το διαγωνισμό.

2.2.8 Κανόνες απόδειξης ποιοτικής επιλογής

2.2.8.1 Προκαταρκτική απόδειξη κατά την υποβολή προσφορών

Προς προκαταρκτική απόδειξη ότι οι προσφέροντες οικονομικοί φορείς: α) δεν βρίσκονται σε μία από τις καταστάσεις της παραγράφου 2.2.3 και β) πληρούν τα σχετικά κριτήρια επιλογής των παραγράφων 2.2.4, 2.2.5 και 2.2.6 της παρούσης, προσκομίζουν κατά την υποβολή της προσφοράς τους, ως δικαιολογητικό συμμετοχής, το προβλεπόμενο από το άρθρο 79 παρ. 4 του ν. 4412/2016 Τυποποιημένο Έντυπο Υπεύθυνης Δήλωσης (ΤΕΥΔ), το οποίο αποτελεί ενημερωμένη υπεύθυνη δήλωση, με τις συνέπειες του ν. 1599/1986. Το ΤΕΥΔ καταρτίζεται βάσει του τυποποιημένου εντύπου και σύμφωνα με τη Κατευθυντήρια Οδηγία 15 της ΕΑΑΔΗΣΥ και συμπληρώνεται από τους προσφέροντες οικονομικούς φορείς σύμφωνα με τις οδηγίες του Παραρτήματος VII.

Σε όλες τις περιπτώσεις, όπου περισσότερα από ένα φυσικά πρόσωπα είναι μέλη του διοικητικού, διευθυντικού ή εποπτικού οργάνου ενός οικονομικού φορέα ή έχουν εξουσία εκπροσώπησης, λήψης αποφάσεων ή ελέγχου σε αυτό, υποβάλλεται ένα Τυποποιημένο Έντυπο Υπεύθυνης Δήλωσης (ΤΕΥΔ), το

οποίο υπογράφεται, το οποίο είναι δυνατό να φέρει μόνο την υπογραφή του κατά περίπτωση εκπροσώπου του οικονομικού φορέα ως προκαταρκτική απόδειξη των λόγων αποκλεισμού του άρθρου 2.2.3.1 της παρούσας για το σύνολο των φυσικών προσώπων που είναι μέλη του διοικητικού, διευθυντικού ή εποπτικού οργάνου του ή έχουν εξουσία εκπροσώπησης, λήψης αποφάσεων ή ελέγχου σε αυτόν.

Ως εκπρόσωπος του οικονομικού φορέα νοείται ο νόμιμος εκπρόσωπος αυτού, όπως προκύπτει από το ισχύον καταστατικό ή το πρακτικό εκπροσώπησης του κατά το χρόνο υποβολής της προσφοράς ή το αρμοδίως εξουσιοδοτημένο φυσικό πρόσωπο να εκπροσωπεί τον οικονομικό φορέα για διαδικασίες σύναψης συμβάσεων ή για συγκεκριμένη διαδικασία σύναψης σύμβασης.

Στην περίπτωση υποβολής προσφοράς από ένωση οικονομικών φορέων, το Τυποποιημένο Έντυπο Υπεύθυνης Δήλωσης (ΤΕΥΔ), υποβάλλεται χωριστά από κάθε μέλος της ένωσης.

2.2.8.2 Αποδεικτικά μέσα

A. Το δικαίωμα συμμετοχής των οικονομικών φορέων και οι όροι και προϋποθέσεις συμμετοχής τους, όπως ορίζονται στις παραγράφους 2.2.1 έως 2.2.7, κρίνονται κατά την υποβολή της προσφοράς, κατά την υποβολή των δικαιολογητικών της παρούσας και κατά τη σύναψη της σύμβασης στις περιπτώσεις του άρθρου 105 παρ. 3 περ. γ του ν. 4412/2016.

Στην περίπτωση που προσφέρων οικονομικός φορέας ή ένωση αυτών στηρίζεται στις ικανότητες άλλων φορέων, σύμφωνα με την παράγραφο 2.2.7 της παρούσας, οι φορείς στην ικανότητα των οποίων στηρίζεται υποχρεούνται στην υποβολή των δικαιολογητικών που αποδεικνύουν ότι δεν συντρέχουν οι λόγοι αποκλεισμού της παραγράφου 2.2.3 της παρούσας και ότι πληρούν τα σχετικά κριτήρια επιλογής κατά περίπτωση (παράγραφοι 2.2.4-2.2.6).

Ο οικονομικός φορέας υποχρεούται να αντικαταστήσει έναν φορέα στην ικανότητα του οποίου στηρίζεται, εφόσον ο τελευταίος δεν πληροί το σχετικό κριτήριο επιλογής ή για τον οποίο συντρέχουν λόγοι αποκλεισμού των παραγράφων 2.2.3.1, 2.2.3.2 και 2.2.3.3.

Οι οικονομικοί φορείς δεν υποχρεούνται να υποβάλλουν δικαιολογητικά ή άλλα αποδεικτικά στοιχεία, αν και στο μέτρο που η αναθέτουσα αρχή έχει τη δυνατότητα να λαμβάνει τα πιστοποιητικά ή τις συναφείς πληροφορίες απευθείας μέσω πρόσβασης σε εθνική βάση δεδομένων σε οποιοδήποτε κράτος - μέλος της Ένωσης, η οποία διατίθεται δωρεάν, όπως εθνικό μητρώο συμβάσεων, εικονικό φάκελο επιχείρησης, ηλεκτρονικό σύστημα αποθήκευσης εγγράφων ή σύστημα προεπιλογής. Η δήλωση για την πρόσβαση σε εθνική βάση δεδομένων εμπεριέχεται στο ΤΕΥΔ.

Οι οικονομικοί φορείς δεν υποχρεούνται να υποβάλουν δικαιολογητικά, όταν η αναθέτουσα αρχή που έχει αναθέσει τη σύμβαση διαθέτει ήδη τα ως άνω δικαιολογητικά και αυτά εξακολουθούν να ισχύουν.

B.1. Για την απόδειξη της μη συνδρομής των λόγων αποκλεισμού της παραγράφου 2.2.3 οι προσφέροντες οικονομικοί φορείς προσκομίζουν αντίστοιχα τα παρακάτω δικαιολογητικά:

- α) για την παράγραφο 2.2.3.1 απόσπασμα του σχετικού μητρώου, όπως του ποινικού μητρώου ή ελλείψει αυτού, ισοδύναμο έγγραφο που εκδίδεται από αρμόδια δικαστική ή διοικητική αρχή του κράτους-μέλους ή της χώρας καταγωγής ή της χώρας όπου είναι εγκατεστημένος ο οικονομικός φορέας, από το οποίο προκύπτει ότι πληρούνται αυτές οι προϋποθέσεις. Η υποχρέωση προσκόμισης του ως άνω αποσπάσματος αφορά και στα μέλη του διοικητικού, διευθυντικού ή εποπτικού οργάνου του εν λόγω οικονομικού φορέα ή στα πρόσωπα που έχουν εξουσία εκπροσώπησης, λήψης αποφάσεων ή ελέγχου σε αυτό κατά τα ειδικότερα αναφερόμενα στην ως άνω παράγραφο,
- β) για τις παραγράφους 2.2.3.2 και 2.2.3.3 (περίπτωση β'), πιστοποιητικό που εκδίδεται από την αρμόδια αρχή του οικείου κράτους - μέλους ή χώρας. Επιπλέον ο προσωρινός ανάδοχος υποχρεούται να υποβάλει υπεύθυνη δήλωση αναφορικά με τους οργανισμούς κοινωνικής ασφάλισης στους οποίους οφείλει να καταβάλλει εισφορές. Αν το κράτος-μέλος ή η εν λόγω χώρα δεν εκδίδει τέτοιου είδους έγγραφο ή πιστοποιητικό ή όπου το έγγραφο ή το πιστοποιητικό αυτό δεν καλύπτει όλες τις περιπτώσεις που αναφέρονται στις παραγράφους 2.2.3.1 και 2.2.3.2 και στην περίπτωση α' της παραγράφου 2.2.3.3, το έγγραφο ή το πιστοποιητικό μπορεί να αντικαθίσταται από ένορκη βεβαίωση

ή στα κράτη-μέλη ή στις χώρες όπου δεν προβλέπεται ένορκη βεβαίωση, από υπεύθυνη δήλωση του ενδιαφερομένου ενώπιον αρμόδιας δικαστικής ή διοικητικής αρχής, συμβολαιογράφου ή αρμόδιου επαγγελματικού ή εμπορικού οργανισμού του κράτους -μέλους ή της χώρας καταγωγής ή της χώρας όπου είναι εγκατεστημένος ο οικονομικός φορέας. Οι αρμόδιες δημόσιες αρχές παρέχουν, όπου κρίνεται αναγκαίο, επίσημη δήλωση στην οποία αναφέρεται ότι δεν εκδίδονται τα έγγραφα ή τα πιστοποιητικά της παρούσας παραγράφου ή ότι τα έγγραφα αυτά δεν καλύπτουν όλες τις περιπτώσεις που αναφέρονται στις παραγράφους 2.2.3.1 και 2.2.3.2 και στην περίπτωση β' της παραγράφου 2.2.3.3.

Ειδικότερα για τους οικονομικούς φορείς που είναι εγκατεστημένοι στην Ελλάδα, τα πιστοποιητικά ότι δεν τελούν υπό πτώχευση, πτωχευτικό συμβιβασμό ή υπό αναγκαστική διαχείριση ή ότι δεν έχουν υπαχθεί σε διαδικασία εξυγίανσης, εκδίδονται από το αρμόδιο πρωτοδικείο της έδρας του οικονομικού φορέα. Το πιστοποιητικό ότι το νομικό πρόσωπο δεν έχει τεθεί υπό εκκαθάριση με δικαστική απόφαση εκδίδεται από το οικείο Πρωτοδικείο της έδρας του οικονομικού φορέα, το δε πιστοποιητικό ότι δεν έχει τεθεί υπό εκκαθάριση με απόφαση των εταίρων εκδίδεται από το Γ.Ε.Μ.Η., σύμφωνα με τις κείμενες διατάξεις, ως κάθε φορά ισχύουν. Τα φυσικά πρόσωπα (ατομικές επιχειρήσεις) δεν προσκομίζουν πιστοποιητικό περί μη θέσεως σε εκκαθάριση. Η μη αναστολή των επιχειρηματικών δραστηριοτήτων του οικονομικού φορέα, για τους εγκατεστημένους στην Ελλάδα οικονομικούς φορείς αποδεικνύεται μέσω της ηλεκτρονικής πλατφόρμας της Ανεξάρτητης Αρχής Δημοσίων Εσόδων.

Για τις λοιπές περιπτώσεις της παραγράφου 2.2.3.3 υπεύθυνη δήλωση του προσφέροντος οικονομικού φορέα ενώπιον αρμόδιας δικαστικής ή διοικητικής αρχής, συμβολαιογράφου ή αρμόδιου επαγγελματικού ή εμπορικού οργανισμού του κράτους -μέλους ή της χώρας καταγωγής ή της χώρας εγκατάστασής του ότι δεν συντρέχουν στο πρόσωπό του οι οριζόμενοι στην παράγραφο λόγοι αποκλεισμού.

Γ)για την παράγραφο 2.2.3.4, δικαιολογητικά ονομαστικοποίησης των μετοχών, εφόσον ο προσωρινός ανάδοχος είναι ανώνυμη εταιρία. [Εξαιρούνται της υποχρέωσης αυτής οι εταιρείες που είναι εισηγμένες στο Χρηματιστήριο της χώρας εγκατάστασής τους και υποβάλλουν περί τούτου υπεύθυνη δήλωση του νόμιμου εκπροσώπου τους]:

Ειδικότερα ο προσωρινός ανάδοχος υποβάλλει πιστοποιητικό αρμόδιας αρχής του κράτους της έδρας, από το οποίο να προκύπτει ότι οι μετοχές είναι ονομαστικές, καθώς και αναλυτική κατάσταση με τα στοιχεία των μετόχων της εταιρείας και τον αριθμό των μετοχών κάθε μετόχου (μετοχολόγιο), όπως τα στοιχεία αυτά είναι καταχωρημένα στο βιβλίο μετόχων της εταιρείας, το πολύ τριάντα (30) εργάσιμες ημέρες πριν από την ημέρα υποβολής της προσφοράς. Εάν ο προσωρινός ανάδοχος είναι αλλοδαπή ανώνυμη εταιρία, και εφόσον έχει κατά το δίκαιο της έδρας της ονομαστικές μετοχές, προσκομίζει πιστοποιητικό αρμόδιας αρχής του κράτους της έδρας, από το οποίο να προκύπτει ότι οι μετοχές είναι ονομαστικές, αναλυτική κατάσταση μετόχων, με αριθμό των μετοχών του κάθε μετόχου, όπως τα στοιχεία αυτά είναι καταχωρημένα στο βιβλίο μετόχων της εταιρείας με ημερομηνία το πολύ τριάντα (30) εργάσιμες ημέρες πριν την υποβολή της προσφοράς ή κάθε άλλο στοιχείο από το οποίο να προκύπτει η ονομαστικοποίηση μέχρι φυσικού προσώπου των μετοχών, που έχει συντελεστεί τις τελευταίες τριάντα (30) εργάσιμες ημέρες πριν την υποβολή της προσφοράς. Σε διαφορετική περίπτωση, δηλαδή εφόσον κατά το δίκαιο της χώρας στην οποία έχει την έδρα της δεν έχει ονομαστικές μετοχές, υποβάλλει βεβαίωση περί μη υποχρέωσης ονομαστικοποίησης των μετοχών από αρμόδια αρχή, εφόσον υπάρχει σχετική πρόβλεψη, διαφορετικά προσκομίζει υπεύθυνη δήλωση του διαγωνιζόμενου, έγκυρη και ενημερωμένη κατάσταση μετόχων που κατέχουν τουλάχιστον 1% των μετοχών και αν δεν τηρείται τέτοια κατάσταση, σχετική κατάσταση μετόχων (με 1%), σύμφωνα με την τελευταία Γενική Συνέλευση, αν οι μέτοχοι αυτοί είναι γνωστοί στην εταιρεία. Αν δεν προσκομισθεί κατάσταση κατά τα ανωτέρω, η εταιρεία αιτιολογεί τους λόγους που οι μέτοχοι αυτοί δεν της είναι γνωστοί.

Η αναθέτουσα αρχή δεν υπεισέρχεται στην κρίση της ως άνω αιτιολογίας. Δύναται, ωστόσο, να αποδείξει τη δυνατότητα υποβολής της κατάστασης μετόχων και μόνο στην περίπτωση αυτή η εταιρεία αποκλείεται από την παρούσα διαδικασία. Περαιτέρω, πριν την υπογραφή της σύμβασης υποβάλλεται η υπεύθυνη δήλωση της κοινής απόφασης των Υπουργών Ανάπτυξης και Επικρατείας 20977/23-8-2007 (Β' 1673) «Δικαιολογητικά για την τήρηση των μητρώων του ν. 3310/2005 όπως τροποποιήθηκε με το ν. 3414/2005»

ότι δεν έχει εκδοθεί καταδικαστική απόφαση κατά την έννοια του άρθρου 3 του ν. 3310/05, όπως αντικαταστάθηκε με το άρθρο 3 του ν. 3414/05. δ) για την παράγραφο 2.2.3. υπεύθυνη δήλωση του προσφέροντος οικονομικού φορέα ενώπιον αρμόδιας δικαστικής ή διοικητικής αρχής, συμβολαιογράφου ή αρμόδιου επαγγελματικού ή εμπορικού οργανισμού του κράτους-μέλους ή της χώρας καταγωγής ή της χώρας εγκατάστασής του ότι δεν έχει εκδοθεί σε βάρος του απόφαση αποκλεισμού, σύμφωνα με το άρθρο 74 του ν. 4412/2016.

B.2. Για την απόδειξη της απαίτησης του άρθρου 2.2.4. (απόδειξη καταλληλότητας για την Άσκηση επαγγελματικής δραστηριότητας) προσκομίζουν πιστοποιητικό/βεβαίωση του οικείου επαγγελματικού ή εμπορικού μητρώου του κράτους εγκατάστασης. Οι οικονομικοί φορείς που είναι εγκατεστημένοι σε κράτος-μέλος της Ευρωπαϊκής Ένωσης προσκομίζουν πιστοποιητικό/βεβαίωση του αντίστοιχου επαγγελματικού ή εμπορικού μητρώου του Παραρτήματος XI του Προσαρτήματος Α' του ν. 4412/2016, με το οποίο πιστοποιείται αφενός η εγγραφή τους σε αυτό και αφετέρου το ειδικό επάγγελμά τους. Στην περίπτωση που χώρα δεν τηρεί τέτοιο μητρώο, το έγγραφο ή το πιστοποιητικό μπορεί να αντικαθίσταται από ένορκη βεβαίωση ή, στα κράτη -μέλη ή στις χώρες όπου δεν προβλέπεται ένορκη βεβαίωση, από υπεύθυνη δήλωση του ενδιαφερομένου ενώπιον αρμόδιας δικαστικής ή διοικητικής αρχής, συμβολαιογράφου ή αρμόδιου επαγγελματικού ή εμπορικού οργανισμού της χώρας καταγωγής ή της χώρας όπου είναι εγκατεστημένος ο οικονομικός φορέας ότι δεν τηρείται τέτοιο μητρώο και ότι ασκεί τη δραστηριότητα που απαιτείται για την εκτέλεση του αντικείμενου της υπό ανάθεση σύμβασης. Οι εγκατεστημένοι στην Ελλάδα οικονομικοί φορείς προσκομίζουν βεβαίωση εγγραφής στο Βιοτεχνικό ή Εμπορικό ή Βιομηχανικό Επιμελητήριο.

B.3. Για την απόδειξη της οικονομικής και χρηματοοικονομικής επάρκειας της παραγράφου 2.2.5 οι οικονομικοί φορείς προσκομίζουν ισολογισμούς ή αποσπάσματα ισολογισμών των τριών (3) προηγούμενων του έτους του διαγωνισμού οικονομικών χρήσεων (2015, 2016, 2017). Στις περιπτώσεις που παρίσταται σχετική εκ του νόμου υποχρέωση προς δημοσίευση ισολογισμών, προσκομίζονται τα ΦΕΚ δημοσίευσης αυτών. Για στοιχεία μετά την 1/1/2015, η σχετική υποχρέωση δημοσίευσης αντικαθίσταται με υποχρέωση δημοσίευσης στο διαδικτυακό τόπο του ΓΕΜΗ. Στην περίπτωση που ο προσφέρων δεν υποχρεούται στην έκδοση ισολογισμών, υπεύθυνη δήλωση περί του ύψους του συνολικού κύκλου εργασιών κατά τη διάρκεια των τριών (3) τελευταίων χρήσεων με αιτιολόγηση της απαλλαγής του από την υποχρέωση έκδοσης ισολογισμών (π.χ. μνεία νομικής διάταξης κλπ). Εάν η επιχείρηση του προσφέροντα λειτουργεί ή ασκεί επιχειρηματική δραστηριότητα σχετικά με την ζητούμενη προμήθεια, για χρονικό διάστημα που δεν επιτρέπει την έκδοση κατά νόμο τριών ισολογισμών, υποβάλλει τους ισολογισμούς, εφόσον υπάρχουν, ή τα σχετικά επίσημα στοιχεία που υπάρχουν κατά το διάστημα αυτό μαζί με υπεύθυνη δήλωση περί του συνολικού ύψους του κύκλου εργασιών για όσες διαχειριστικές χρήσεις δραστηριοποιείται. Εάν ο οικονομικός φορέας, για βάσιμο λόγο, δεν είναι σε θέση να προσκομίσει τα ανωτέρω δικαιολογητικά, μπορεί να αποδεικνύει την οικονομική και χρηματοοικονομική του επάρκεια με οποιοδήποτε άλλο κατάλληλο έγγραφο.

Ειδικά για το τελευταίο έτος εφόσον δεν έχουν δημοσιευθεί οι οικονομικές καταστάσεις (ισολογισμός κτλ), μπορεί να προσκομιστεί αντίγραφο του Πρακτικού Γενικής Συνέλευσης με το οποίο εγκρίνεται ο ισολογισμός ή άλλα επίσημα στοιχεία από τα οποία να προκύπτει ο κύκλος εργασιών της εταιρείας συνοδευόμενα από Υπεύθυνη Δήλωση του ν.1599/86 του Νομίμου Εκπροσώπου της εταιρείας, στην οποία να βεβαιώνεται ότι δεν έχει δημοσιευθεί ο ισολογισμός, να αναφέρεται το ποσό στο οποίο ανήλθε ο ετήσιος κύκλος εργασιών της εταιρείας και ότι θα προσκομιστεί επίσημο αντίγραφο του ισολογισμού όταν δημοσιευτεί.

B.4. Για την απόδειξη της τεχνικής ικανότητας της παραγράφου 2.2.6 οι οικονομικοί φορείς προσκομίζουν τα κάτωθι:

α. Συνοπτική περιγραφή του ανάλογου έργου, που ολοκλήρωσε ο προσφέρων εντός της τελευταίας πενταετίας συν του τρέχοντος πριν από την ημερομηνία διενέργειας του διαγωνισμού σε επιθυμητή έκταση (όχι μεγαλύτερη της μιας σελίδας) με συμπλήρωση του κάτωθι πίνακα:

Α/Α	Φορέας Υλοποίησης	Αναθέτουσα Αρχή / Παραλήπτης	Τίτλος – Αντικείμενο Έργου	Διάρκεια Εκτέλεσης Έργου (από μμ/εε έως μμ/εε)	Συνολική Αξία (προ ΦΠΑ σε €)	% Συμμετοχής σε περίπτωση ένωσης	Ημερομηνία Παραλαβής του Έργου	Προσκομισθέν Αποδεικτικό Στοιχείο (είδος & ημ/νία έκδοσης)

β. Πιστοποιητικό / βεβαίωση παραλαβής και ειδικότερα: Οι παραδόσεις και οι παροχές υπηρεσιών αποδεικνύονται εάν μεν ο αποδέκτης είναι δημόσιος φορέας με πιστοποιητικά που έχουν εκδοθεί ή θεωρηθεί από την αρμόδια αρχή, εάν δε ο αποδέκτης είναι ιδιωτικός φορέας με βεβαίωση του αγοραστή ή υπεύθυνη δήλωση του προμηθευτή συνοδευόμενη από αντίγραφο του σχετικού παραστατικού πώλησης. Βάσει του Ν. 4250/2014 στην περίπτωση των εγγράφων που προέρχονται από δημόσιο φορέα γίνονται δεκτά τα ευκρινή φωτοαντίγραφα των πρωτοτύπων εγγράφων ή των ακριβών αντιγράφων τους.

Β.5. Για την απόδειξη της νόμιμης σύστασης και εκπροσώπησης, στις περιπτώσεις που ο οικονομικός φορέας είναι νομικό πρόσωπο, προσκομίζει τα κατά περίπτωση νομιμοποιητικά έγγραφα σύστασης και νόμιμης εκπροσώπησης (όπως καταστατικά, πιστοποιητικά μεταβολών, αντίστοιχα ΦΕΚ, συγκρότηση Δ.Σ. σε σώμα, σε περίπτωση Α.Ε., κλπ., ανάλογα με τη νομική μορφή του διαγωνιζομένου). Από τα ανωτέρω έγγραφα πρέπει να προκύπτουν η νόμιμη σύστασή του, όλες οι σχετικές τροποποιήσεις των καταστατικών, το/τα πρόσωπο/α που δεσμεύει/ουν νόμιμα την εταιρία κατά την ημερομηνία διενέργειας του διαγωνισμού (νόμιμος εκπρόσωπος, δικαίωμα υπογραφής κλπ.), τυχόν τρίτοι, στους οποίους έχει χορηγηθεί εξουσία εκπροσώπησης, καθώς και η θητεία του/των ή/και των μελών του οργάνου διοίκησης/ νόμιμου εκπροσώπου.

Β.6. Οι οικονομικοί φορείς που είναι εγγεγραμμένοι σε επίσημους καταλόγους που προβλέπονται από τις εκάστοτε ισχύουσες εθνικές διατάξεις ή διαθέτουν πιστοποίηση από οργανισμούς πιστοποίησης που συμμορφώνονται με τα ευρωπαϊκά πρότυπα πιστοποίησης, κατά την έννοια του Παραρτήματος VII του Προσαρτήματος Α' του ν. 4412/2016, μπορούν να προσκομίζουν στις αναθέτουσες αρχές πιστοποιητικό εγγραφής εκδιδόμενο από την αρμόδια αρχή ή το πιστοποιητικό που εκδίδεται από τον αρμόδιο οργανισμό πιστοποίησης.

Στα πιστοποιητικά αυτά αναφέρονται τα δικαιολογητικά βάσει των οποίων έγινε η εγγραφή των εν λόγω οικονομικών φορέων στον επίσημο κατάλογο ή η πιστοποίηση και η κατάταξη στον εν λόγω κατάλογο. Η πιστοποιούμενη εγγραφή στους επίσημους καταλόγους από τους αρμόδιους οργανισμούς ή το πιστοποιητικό, που εκδίδεται από τον οργανισμό πιστοποίησης, συνιστά τεκμήριο καταλληλότητας όσον αφορά τις απαιτήσεις ποιοτικής επιλογής, τις οποίες καλύπτει ο επίσημος κατάλογος ή το πιστοποιητικό. Οι οικονομικοί φορείς που είναι εγγεγραμμένοι σε επίσημους καταλόγους απαλλάσσονται από την υποχρέωση υποβολής των δικαιολογητικών που αναφέρονται στο πιστοποιητικό εγγραφής τους.

Β.7. Οι ενώσεις οικονομικών φορέων που υποβάλλουν κοινή προσφορά, υποβάλλουν τα παραπάνω, κατά περίπτωση δικαιολογητικά, για κάθε οικονομικό φορέα που συμμετέχει στην ένωση, σύμφωνα με τα ειδικότερα προβλεπόμενα στο άρθρο 19 παρ. 2 του ν. 4412/2016.

Β.8. Στην περίπτωση που οικονομικός φορέας επιθυμεί να στηριχθεί στις ικανότητες άλλων φορέων, σύμφωνα με την παράγραφο 2.2.7 για την απόδειξη ότι θα έχει στη διάθεσή του τους αναγκαίους πόρους, προσκομίζει, ιδίως, σχετική έγγραφη δέσμευση των φορέων αυτών για τον σκοπό αυτό. Η ως άνω δέσμευση θα μπορούσε να προκύπτει από ιδιωτικό συμφωνητικό μεταξύ προσφέροντος και τρίτου, στις ικανότητες του οποίου στηρίζεται, ή από οποιοδήποτε άλλο κατάλληλο μέσο.

2.3 Κριτήρια Ανάθεσης

2.3.1 Κριτήριο ανάθεσης

Κριτήριο ανάθεσης της Σύμβασης είναι η πλέον συμφέρουσα από οικονομική άποψη προσφορά:

-βάσει βέλτιστης σχέσης ποιότητας – τιμής, η οποία εκτιμάται βάσει των κάτωθι κριτηρίων:

Η αξιολόγηση θα γίνει με κριτήριο ανάθεσης την **Πλέον Συμφέρουσα από Οικονομικής Απόψεως Προσφορά βάσει βέλτιστης σχέσης ποιότητας – τιμής**, κατά τα οριζόμενα αμέσως κατωτέρω, εκ των διαγωνιζόμενων των οποίων οι προσφορές έχουν κριθεί ότι πληρούν τους όρους του παρόντος διαγωνισμού.

Συντελεστές κριτηρίων τεχνικής αξιολόγησης: Για την εξέυρεση της πλέον συμφέρουσας από οικονομικής απόψεως προσφοράς βάσει βέλτιστης σχέσης ποιότητας – τιμής, λαμβάνονται υπόψη τα κάτωθι στοιχεία, με τον αντίστοιχο συντελεστή βαρύτητας:

Ειδικότερα για τα αντικείμενα του διαγωνισμού:

1. Ανάπτυξη ψηφιακού εκπαιδευτικού υλικού προσβάσιμου από κωφούς και βαρήκοους μαθητές **(Ανθολόγιο Γ' – Δ' Δημοτικού)**
2. Ανάπτυξη ψηφιακού εκπαιδευτικού υλικού προσβάσιμου από κωφούς και βαρήκοους μαθητές **(Γλώσσα Γ' Δημοτικού)**
3. Ανάπτυξη ψηφιακού εκπαιδευτικού υλικού προσβάσιμου από κωφούς και βαρήκοους μαθητές **(Μαθηματικά Γ' Δημοτικού)**
4. Ανάπτυξη ψηφιακού εκπαιδευτικού υλικού προσβάσιμου από κωφούς και βαρήκοους μαθητές **(Μελέτη Περιβάλλοντος Γ' Δημοτικού)**
5. Ανάπτυξη ψηφιακού εκπαιδευτικού υλικού προσβάσιμου από κωφούς και βαρήκοους μαθητές **(Ιστορία Γ' Δημοτικού)**
6. Ανάπτυξη ψηφιακού εκπαιδευτικού υλικού προσβάσιμου από κωφούς και βαρήκοους μαθητές **(Θρησκευτικά Γ' Δημοτικού)**

ΚΡΙΤΗΡΙΟ	ΠΕΡΙΓΡΑΦΗ	ΣΥΝΤΕΛΕΣΤΗΣ ΒΑΡΥΤΗΤΑΣ
ΟΜΑΔΑ Α		
K1 (βλ. Πίνακα Συμμόρφωσης 2)	Γενικά υποχρεωτικά κριτήρια	10
K2 (βλ. Πίνακα Συμμόρφωσης 3)	Γενικά υποχρεωτικά κριτήρια για τις εφαρμογές	20
ΑΘΡΟΙΣΜΑ ΣΥΝΤΕΛΕΣΤΩΝ ΒΑΡΥΤΗΤΑΣ ΟΜΑΔΑΣ Α		30
ΟΜΑΔΑ Β		
K3 (βλ. Πίνακα Συμμόρφωσης 4)	Ειδικά υποχρεωτικά κριτήρια ως προς τη διεπαφή	20
K4 (βλ. Πίνακα Συμμόρφωσης 5)	Ειδικά υποχρεωτικά κριτήρια σε σχέση με την ποιότητα απόδοσης στην ΕΝΓ	40
K5 (βλ. Πίνακα Συμμόρφωσης 6)	Ειδικά υποχρεωτικά κριτήρια για το συνοδευτικό υλικό των εφαρμογών	10
ΑΘΡΟΙΣΜΑ ΣΥΝΤΕΛΕΣΤΩΝ ΒΑΡΥΤΗΤΑΣ ΟΜΑΔΑΣ Β		70
ΑΘΡΟΙΣΜΑ ΣΥΝΟΛΟΥ ΣΥΝΤΕΛΕΣΤΩΝ ΒΑΡΥΤΗΤΑΣ		100%

2.3.2 Βαθμολόγηση και κατάταξη προσφορών

Για τη βαθμολόγηση ισχύουν τα εξής:

- 100 βαθμοί για το σύνολο των κριτηρίων, όταν καλύπτονται επακριβώς όλοι οι όροι του παρόντος διαγωνισμού, έως και
- 120 βαθμοί για το σύνολο των κριτηρίων, όταν προσφορά υπερκαλύπτει τις τεχνικές προδιαγραφές του παρόντος διαγωνισμού
- **Κριτήρια με βαθμολογία μικρότερη από 100 βαθμούς (ήτοι που δεν καλύπτουν/παρουσιάζουν αποκλίσεις από τις τεχνικές προδιαγραφές της παρούσας) επιφέρουν την απόρριψη της προσφοράς.**
- Η Υπερκάλυψη Υποχρεωτικών ή προαιρετικών Όρων, θα εξετάζεται ανά κριτήριο και θα τεκμηριώνεται από την Επιτροπή Διενέργειας και Αξιολόγησης των Αποτελεσμάτων στη βαθμολόγησή του στα σχετικά Πρακτικά.
- Η Σταθμισμένη Βαθμολογία του κάθε στοιχείου είναι το γινόμενο τού επί μέρους συντελεστή βαρύτητας του στοιχείου επί τη βαθμολογία του και θα στρογγυλοποιείται στα δύο (02) δεκαδικά ψηφία.
- Η συνολική βαθμολογία της κάθε προσφοράς είναι το Άθροισμα των Σταθμισμένων Βαθμολογιών όλων των επιμέρους στοιχείων/κριτηρίων και αποτελεί τον Τελικό Βαθμό Τεχνικής Αξιολόγησης (Bi) για τον κάθε Διαγωνιζόμενο.
- Οι βαθμοί θα καταχωρηθούν σε σχετικό Πρακτικό της Επιτροπής Διενέργειας Διαγωνισμών του Ι.Ε.Π., συνοδευόμενοι από επαρκή αναλυτική αιτιολόγηση/τεκμηρίωση της βαθμολογίας.

Πλέον συμφέρουσα από οικονομική άποψη προσφορά, βάσει βέλτιστης σχέσης ποιότητας – τιμής, θεωρείται εκείνη που έχει το μεγαλύτερο Λ_i , στρογγυλοποιημένο στο δεύτερο δεκαδικό ψηφίο, που προκύπτει από τον ακόλουθο Μαθηματικό Τύπο:

$$\Lambda_i = 80 * B_i/B_{max} + 20 * K_{min}/K_i$$

όπου:

- B_{max} η συνολική βαθμολογία, που έλαβε η καλύτερη Τεχνική Προσφορά
- B_i ο τελικός Βαθμός της Τεχνικής Προσφοράς i Υποψηφίου
- K_{min} το κόστος της Προσφοράς με τη μικρότερη τιμή
- K_i το κόστος της Προσφοράς i Υποψηφίου
- Λ_i το τελικό εξαγόμενο αποτέλεσμα, το οποίο στρογγυλοποιείται στα 2 δεκαδικά ψηφία

Μετά την αποσφράγιση των προσφορών η Αναθέτουσα Αρχή προβαίνει στην αξιολόγηση αυτών μέσω της Επιτροπής Διενέργειας Διαγωνισμών του Ι.Ε.Π., εφαρμοζόμενων κατά τα λοιπά των κείμενων διατάξεων για την ανάθεση δημοσίων συμβάσεων.

Συγκεκριμένα:

- Η Επιτροπή Διενέργειας Διαγωνισμών, που έχει ορισθεί από την Αναθέτουσα Αρχή, προβαίνει στη διαδικασία ελέγχου και αξιολόγησης των κατά περίπτωση φακέλων και υπό-φακέλων των προσφορών
- Η Επιτροπή Διενέργειας Διαγωνισμών συντάσσει και υπογράφει τα κατά περίπτωση πρακτικά αξιολόγησης των φακέλων και υπό φακέλων των προσφορών.
- Η αναθέτουσα αρχή εκδίδει τις σχετικές αποφάσεις επί της αξιολόγησης των προσφορών
- Οι συμμετέχοντες στον διαγωνισμό ενημερώνονται για την αποδοχή ή την απόρριψη της προσφοράς τους

- Η Επιτροπή Διενέργειας Διαγωνισμών απευθύνει αιτήματα στους συμμετέχοντες οικονομικούς φορείς για παροχή διευκρινήσεων επί υποβληθέντων δικαιολογητικών και οι οικονομικοί φορείς παρέχουν τις διευκρινήσεις εντός των κατά περίπτωση προθεσμιών που τους ορίζονται.

Μετά την αξιολόγηση των προσφορών, ο προσφέρων στον οποίο πρόκειται να γίνει η κατακύρωση, εντός προθεσμίας 15 ημερών από τη σχετική ειδοποίηση που του αποστέλλεται, υποβάλλει σε φάκελο με ένδειξη «Δικαιολογητικά Προσωρινού Αναδόχου», τα δικαιολογητικά που απαιτούνται κατά περίπτωση, σύμφωνα με το άρθρο 15 της παρούσας. Σημειώνεται ότι μετά τον έλεγχο των δικαιολογητικών, και την έγκριση του σχετικού πρακτικού από το Δ.Σ. του ΙΕΠ, η Απόφαση Κατακύρωσης κοινοποιείται στον προσωρινό ανάδοχο μετά την άπρακτη πάροδο της προθεσμίας άσκησης προσφυγής από τους λοιπούς προσφέροντες που συμμετείχαν στο στάδιο των οικονομικών προσφορών.

2.4 Κατάρτιση - Περιεχόμενο Προσφορών

2.4.1 Γενικοί όροι υποβολής προσφορών

Οι προσφορές υποβάλλονται με βάση τις απαιτήσεις που ορίζονται στα σχετικά Παραρτήματα για όλες τις περιγραφόμενες υπηρεσίες ανά είδος / τμήμα.

Δεν επιτρέπονται εναλλακτικές προσφορές.

Η ένωση οικονομικών φορέων υποβάλλει κοινή προσφορά, η οποία υπογράφεται υποχρεωτικά ηλεκτρονικά είτε από όλους τους οικονομικούς φορείς που αποτελούν την ένωση, είτε από εκπρόσωπό τους νομίμως εξουσιοδοτημένο. Στην προσφορά απαραίτητως πρέπει να προσδιορίζεται η έκταση και το είδος της συμμετοχής του (συμπεριλαμβανομένης της κατανομής αμοιβής μεταξύ τους) κάθε μέλους της ένωσης, καθώς και ο εκπρόσωπος/συντονιστής αυτής.

2.4.2 Χρόνος και Τρόπος υποβολής προσφορών

Οι προσφορές υποβάλλονται από τους ενδιαφερόμενους ηλεκτρονικά, μέσω της διαδικτυακής πύλης www.promitheus.gov.gr του ΕΣΗΔΗΣ, **μέσα σε προθεσμία 22 ημερών**, ήτοι μέχρι την καταληκτική ημερομηνία και ώρα που ορίζει η παρούσα διακήρυξη (παράγραφος 1.5), ήτοι 29/03/2018 στην Ελληνική Γλώσσα, σε ηλεκτρονικό φάκελο, σύμφωνα με τα αναφερόμενα στο ν.4412/2016, ιδίως άρθρα 36 και 37 και την Υπουργική Απόφαση αριθμό 56902/2015 (ΦΕΚ 1924/Β/02-06-2017) Τεχνικές λεπτομέρειες και διαδικασίες λειτουργίας του Εθνικού Συστήματος Ηλεκτρονικών Δημοσίων Συμβάσεων (Ε.Σ.Η.ΔΗ.Σ)».

Τα στοιχεία και δικαιολογητικά για τη συμμετοχή του οικονομικού φορέα στη διαδικασία υποβάλλονται από αυτόν ηλεκτρονικά σε μορφή αρχείων τύπου .pdf και εφόσον έχουν συνταχθεί/παραχθεί από τον ίδιο φέρουν εγκεκριμένη προηγμένη ηλεκτρονική ή προηγμένη ηλεκτρονική υπογραφή, που υποστηρίζεται από εγκεκριμένο πιστοποιητικό, το οποίο χορηγήθηκε από έναν εγκεκριμένο πάροχο υπηρεσιών πιστοποίησης, ο οποίος περιλαμβάνεται στον κατάλογο εμπιστευσης που προβλέπεται στην απόφαση 2009/767/ΕΚ (όπως τροποποιήθηκε και ισχύει) και σύμφωνα με τα οριζόμενα στο Κανονισμό (ΕΕ) 910/2014 και τις διατάξεις της Υπουργικής Απόφασης υπ' αριθμ. 56902/2015 (ΦΕΚ 1924/Β-02-06-2017 Τεχνικές λεπτομέρειες και διαδικασίες λειτουργίας του Εθνικού Συστήματος Ηλεκτρονικών Δημοσίων Συμβάσεων (Ε.Σ.Η.ΔΗ.Σ)», χωρίς να απαιτείται θεώρηση γνησίου υπογραφής. Από το σύστημα εκδίδεται ηλεκτρονική απόδειξη υποβολής προσφοράς, η οποία αποστέλλεται στον οικονομικό φορέα με μήνυμα ηλεκτρονικού ταχυδρομείου.

Ο χρόνος υποβολής της προσφοράς και οποιαδήποτε ηλεκτρονική επικοινωνία μέσω του συστήματος βεβαιώνεται αυτόματα από το σύστημα με υπηρεσίες χρονοσήμανσης, σύμφωνα με τα οριζόμενα στο άρθρο 9 της ως άνω Υπουργικής Απόφασης.

Μετά την παρέλευση της καταληκτικής ημερομηνίας και ώρας, δεν υπάρχει η δυνατότητα υποβολής προσφοράς στο Σύστημα. Σε περιπτώσεις τεχνικής αδυναμίας λειτουργίας του ΕΣΗΔΗΣ, η αναθέτουσα αρχή θα ρυθμίσει τα της συνέχειας του διαγωνισμού με σχετική ανακοίνωσή της.

Εντός τριών (3) εργασίμων ημερών από την ηλεκτρονική υποβολή των ως άνω στοιχείων και δικαιολογητικών προσκομίζονται υποχρεωτικά από τον οικονομικό φορέα στην αναθέτουσα αρχή, σε έντυπη μορφή και σε σφραγισμένο φάκελο, τα στοιχεία της ηλεκτρονικής προσφοράς τα οποία απαιτείται να προσκομιστούν σε πρωτότυπη μορφή, πλην όσων δύνανται να προσκομιστούν σε ευκρινή φωτοστατικά αντίγραφα σύμφωνα με το ν. 4250/2014. Τέτοια στοιχεία και δικαιολογητικά, τα οποία απαιτείται να προσκομιστούν σε πρωτότυπη μορφή, είναι ενδεικτικά η εγγυητική επιστολή συμμετοχής, τα πρωτότυπα έγγραφα τα οποία έχουν εκδοθεί από ιδιωτικούς φορείς και δεν φέρουν επικύρωση από δικηγόρο, καθώς και τα έγγραφα που φέρουν τη σφραγίδα της Χάγης (Apostille). Δεν προσκομίζονται σε έντυπη μορφή στοιχεία και δικαιολογητικά τα οποία φέρουν εγκεκριμένη προηγμένη ηλεκτρονική ή προηγμένη ηλεκτρονική υπογραφή, που υποστηρίζεται από εγκεκριμένο πιστοποιητικό, το οποίο χορηγήθηκε από έναν εγκεκριμένο πάροχο υπηρεσιών πιστοποίησης, ο οποίος περιλαμβάνεται στον κατάλογο εμπιστευσης που προβλέπεται στην απόφαση 2009/767/ΕΚ (όπως τροποποιήθηκε και ισχύει) και σύμφωνα με τα οριζόμενα στο Κανονισμό (ΕΕ) 910/2014 και τις διατάξεις της παρ. 3 του άρθρου 8 της Υπουργικής Απόφασης υπ' αριθμ. 56902/2015 (ΦΕΚ 1924/Β-02-06-2017 Τεχνικές λεπτομέρειες και διαδικασίες λειτουργίας του Εθνικού Συστήματος Ηλεκτρονικών Δημοσίων Συμβάσεων (Ε.Σ.Η.ΔΗ.Σ)), τα ΦΕΚ, τα τεχνικά φυλλάδια και όσα προβλέπονται από το ν. 4250/2014 ότι οι φορείς υποχρεούνται να δέχονται σε αντίγραφα των πρωτοτύπων.

Ο σφραγισμένος φάκελος οφείλει να φέρει την ένδειξη **«Δικαιολογητικά Συμμετοχής – Τεχνικής Προσφοράς σε έντυπη μορφή - Να μην ανοιχθεί».** Οι τυχόν απαιτούμενες δηλώσεις ή υπεύθυνες δηλώσεις που υπογράφονται ηλεκτρονικά από τους έχοντες υποχρέωση προς τούτο, δεν απαιτείται να φέρουν σχετική βεβαίωση γνησίου υπογραφής από αρμόδια διοικητική αρχή ή τα ΚΕΠ. Επιπλέον, οι υπεύθυνες δηλώσεις απαιτείται, επί ποινή αποκλεισμού, να φέρουν ημερομηνία ταυτόσημη με αυτή της ηλεκτρονικής υπογραφής τους η οποία να είναι εντός των τελευταίων τριάντα (30) ημερολογιακών ημερών προ της καταληκτικής ημερομηνίας υποβολής των προσφορών.

Σχετικά με την κατάργηση της υποχρέωσης υποβολής πρωτοτύπων ή επικυρωμένων αντιγράφων εγγράφων σε διαγωνισμούς δημοσίων συμβάσεων διευκρινίζονται τα εξής:

1. Απλά αντίγραφα δημοσίων εγγράφων: Γίνονται υποχρεωτικά αποδεκτά ευκρινή φωτοαντίγραφα των πρωτοτύπων ή των ακριβών αντιγράφων των δημοσίων εγγράφων, που έχουν εκδοθεί από τις υπηρεσίες και τους φορείς της περίπτωσης α' της παρ. 2 του άρθρου 1 του νόμου 4250/2014. Σημειωτέον ότι η παραπάνω ρύθμιση δεν καταλαμβάνει τα συμβολαιογραφικά έγγραφα (λ.χ. πληρεξούσια, ένορκες βεβαιώσεις κ.ο.κ.), για τα οποία συνεχίζει να υφίσταται η υποχρέωση υποβολής επικυρωμένων αντιγράφων.
2. Απλά αντίγραφα αλλοδαπών δημοσίων εγγράφων: Επίσης, γίνονται αποδεκτά ευκρινή φωτοαντίγραφα από αντίγραφα εγγράφων που έχουν εκδοθεί από αλλοδαπές αρχές, υπό την προϋπόθεση ότι αυτά είναι νομίμως επικυρωμένα από την αρμόδια αρχή της χώρας αυτής, και έχουν επικυρωθεί από δικηγόρο, σύμφωνα με τα οριζόμενα στο άρθρο 36 παρ. 2 β) του Κώδικα Δικηγόρων (Ν4194/2013). Σημειώνεται ότι δεν τίγονται και εξακολουθούν να ισχύουν, οι απαιτήσεις υποβολής δημοσίων εγγράφων με συγκεκριμένη επισήμειωση (APOSTILLE), οι οποίες απορρέουν από διεθνείς συμβάσεις της χώρας (Σύμβαση της Χάγης) ή άλλες διακρατικές συμφωνίες.
3. Απλά αντίγραφα ιδιωτικών εγγράφων: Γίνονται υποχρεωτικά αποδεκτά ευκρινή φωτοαντίγραφα από αντίγραφα ιδιωτικών εγγράφων τα οποία έχουν επικυρωθεί από δικηγόρο, σύμφωνα με τα οριζόμενα στο άρθρο 36 παρ. 2 β) του Κώδικα Δικηγόρων (Ν 4194/2013), καθώς και ευκρινή φωτοαντίγραφα από τα πρωτότυπα όσων ιδιωτικών εγγράφων φέρουν θεώρηση από υπηρεσίες και φορείς της περίπτωσης α' της παρ. 2 του άρθρου 1 του νόμου 4250/2014.
4. Πρωτότυπα έγγραφα και επικυρωμένα αντίγραφα: Γίνονται υποχρεωτικά αποδεκτά και πρωτότυπα ή νομίμως επικυρωμένα αντίγραφα των δικαιολογητικών εγγράφων, εφόσον υποβληθούν από τους διαγωνιζόμενους.

Ο υποψήφιος ανάδοχος με την υποβολή της Προσφοράς του αποδέχεται ανεπιφύλακτα τους όρους της παρούσας Προκήρυξης. Στην περίπτωση νομικών προσώπων, η υποβολή της προσφοράς θα πρέπει να έχει εγκριθεί από το αρμόδιο όργανο του συμμετέχοντος νομικού προσώπου.

Επί ποινή απορρίψεως τα ως άνω απαιτούμενα δικαιολογητικά υποβάλλονται σε έντυπη μορφή και κατατίθενται στο πρωτόκολλο του Ι.Ε.Π., οδός Τσόχα, αρ. 36, κατά τις εργάσιμες ημέρες και ώρες 9.00-15.00. Η αναθέτουσα αρχή μπορεί να ζητεί από προσφέροντες και υποψηφίους σε οποιοδήποτε χρονικό σημείο κατά την διάρκεια της διαδικασίας, να υποβάλλουν σε έντυπη μορφή και σε εύλογη προθεσμία όλα ή ορισμένα δικαιολογητικά και στοιχεία που έχουν υποβάλλει ηλεκτρονικά, όταν αυτό απαιτείται για την ορθή διεξαγωγή της διαδικασίας.

2.4.2.1 Περιεχόμενα ηλεκτρονικού φακέλου προσφοράς

Τα περιεχόμενα του ηλεκτρονικού φακέλου της προσφοράς ορίζονται ως εξής:

- (α) ένας (υπο)φάκελος με την ένδειξη «Δικαιολογητικά Συμμετοχής –Τεχνική Προσφορά» στον οποίο περιλαμβάνονται τα κατά περίπτωση απαιτούμενα δικαιολογητικά και η τεχνική προσφορά, σύμφωνα με τις διατάξεις της κείμενης νομοθεσίας και την παρούσα.
- (β) ένας (υπο)φάκελος με την ένδειξη «Οικονομική Προσφορά» στον οποίο περιλαμβάνεται η οικονομική προσφορά του οικονομικού φορέα και τα κατά περίπτωση απαιτούμενα δικαιολογητικά.

Όπου (υπο)φάκελος νοείται κατηγορία επισυναπτομένων αρχείων στο σύστημα.

Από τον προσφέροντα σημαίνονται με χρήση του σχετικού πεδίου του συστήματος τα στοιχεία εκείνα της προσφοράς του που έχουν εμπιστευτικό χαρακτήρα, σύμφωνα με τα οριζόμενα στο άρθρο 21 του ν. 4412/16. Συνεπώς υποβάλλονται στον οικείο (υπο)φάκελο ως ξεχωριστό αρχείο και σημαίνονται από αυτόν με χρήση του σχετικού πεδίου του συστήματος. Εφόσον ένας οικονομικός φορέας χαρακτηρίζει πληροφορίες ως εμπιστευτικές, λόγω ύπαρξης τεχνικού ή εμπορικού απορρήτου, στη σχετική δήλωσή του, αναφέρει ρητά όλες τις σχετικές διατάξεις νόμου ή διοικητικές πράξεις που επιβάλλουν την εμπιστευτικότητα της συγκεκριμένης πληροφορίας.

Δεν χαρακτηρίζονται ως εμπιστευτικές πληροφορίες σχετικά με τις τιμές μονάδας, τις προσφερόμενες ποσότητες, την οικονομική προσφορά και τα στοιχεία της τεχνικής προσφοράς που χρησιμοποιούνται για την αξιολόγησή της.

Η εκ παραδρομής υποβολή των δικαιολογητικών της οικονομικής προσφοράς στον (υπο)φάκελο «Δικαιολογητικά Συμμετοχής - Τεχνική Προσφορά» δεν αναγνωρίζεται, δεν θεραπεύεται εκ των υστέρων και οδηγεί υποχρεωτικά σε απόρριψη της προσφοράς. Ομοίως, δεν αναγνωρίζεται, δεν θεραπεύεται εκ των υστέρων και οδηγεί σε απόρριψη της προσφοράς (λόγω μη εύρεσης κατά την ηλεκτρονική αποσφράγιση του (υπο)φακέλου «Δικαιολογητικά Συμμετοχής –Τεχνική Προσφορά»), η εκ παραδρομής υποβολή δικαιολογητικού συμμετοχής ή δικαιολογητικού της τεχνικής προσφοράς στον (υπο)φάκελο «Οικονομική Προσφορά».

2.4.3 Περιεχόμενα (Υπο)Φακέλου «Δικαιολογητικά Συμμετοχής - Τεχνική Προσφορά»

Τα στοιχεία και δικαιολογητικά για την συμμετοχή των προσφερόντων στη διαγωνιστική διαδικασία περιλαμβάνουν:

- α) το ΤΕΥΔ, όπως προβλέπεται στην παρ. 4 του άρθρου 79 του ν. 4412/2016 και
- β) την εγγύηση συμμετοχής, όπως προβλέπεται στο άρθρο 72 του Ν.4412/2016 και τα άρθρα 2.1.5 και 2.2.2 αντίστοιχα της παρούσας διακήρυξης.
- γ) Τα αποδεικτικά έγγραφα νομιμοποίησης του προσφέροντος ή του υποψήφιου νομικού προσώπου: Απόφαση του Δ.Σ. ή του δεσμεύοντος φυσικού προσώπου ή οργάνου κάθε συμμετέχοντος στο διαγωνισμό, για την έγκριση συμμετοχής του στο διαγωνισμό, για τον ορισμό του νόμιμου εκπροσώπου του διαγωνιζόμενου, και τον ορισμό Αντικλήτου

Οι προσφέροντες υποβάλλουν ηλεκτρονικά μαζί με την προσφορά τους, εγκαίρως και προσηκόντως επί ποινή αποκλεισμού, τον κατωτέρω πίνακα συμπληρωμένο και όλα τα αναφερόμενα σε αυτόν δικαιολογητικά στην ελληνική γλώσσα, σε μορφή αρχείου .pdf, σύμφωνα με τις διατάξεις του άρθρου 15

της ΥΑ 56902/215/2017 «Τεχνικές Λεπτομέρειες και διαδικασίες λειτουργίας του Εθνικού Συστήματος Ηλεκτρονικών Δημοσίων Συμβάσεων (Ε.Σ.Η.ΔΗ.Σ), όπως αναλυτικά περιγράφονται κατωτέρω:

- 1) Στη στήλη «ΔΙΚΑΙΟΛΟΓΗΤΙΚΑ ΣΥΜΜΕΤΟΧΗΣ» περιγράφονται τα αντίστοιχα δικαιολογητικά που θα πρέπει να υποβληθούν υποχρεωτικά μαζί με την Προσφορά.
- 2) Στη στήλη «ΑΠΑΙΤΗΣΗ» όπου έχει συμπληρωθεί η λέξη «ΝΑΙ» σημαίνει ότι το αντίστοιχο δικαιολογητικό πρέπει να υποβληθεί υποχρεωτικά από τον υποψήφιο Ανάδοχο.
- 3) Στη στήλη «ΑΠΑΝΤΗΣΗ» σημειώνεται η απάντηση του υποψηφίου Αναδόχου που έχει τη μορφή ΝΑΙ/ΟΧΙ εάν το αντίστοιχο δικαιολογητικό υποβάλλεται ή όχι.
- 4) Τη στήλη «ΠΑΡΑΠΟΜΠΗ» θα καταγραφεί από τον υποψήφιο Ανάδοχο ο τίτλος του αντίστοιχου αρχείου του «(υπό)φακέλου Δικαιολογητικών Συμμετοχής – Τεχνική Προσφορά» στο οποίο περιλαμβάνεται το απαιτούμενο δικαιολογητικό και καταχωρήθηκε στο ηλεκτρονικό σύστημα.

Α/Α	ΔΙΚΑΙΟΛΟΓΗΤΙΚΑ ΣΥΜΜΕΤΟΧΗΣ	ΑΠΑΙΤΗΣΗ	ΑΠΑΝΤΗΣΗ	ΠΑΡΑΠΟΜΠΗ
1	Εγγύηση Συμμετοχής στο διαγωνισμό ποσοστού 2% επί της συνολικά προϋπολογισθείσας δαπάνης (μη συμπεριλαμβανομένου του Φ.Π.Α.)	ΝΑΙ		
2	Συμπληρωμένο το ΤΕΥΔ** σύμφωνα με όσα ειδικότερα ορίζονται στο άρθρο 79 παρ. 4 Ν. 4412/2016 (σε .pdf μορφή)	ΝΑΙ		
3	Υπογεγραμμένο ιδιωτικό συμφωνητικό*** πρόθεσης συνεργασίας των μερών και δήλωσης διαθεσιμότητας για συναφείς υπηρεσίες για την ομάδα έργου (με θεώρηση γνησίου υπογραφής όλων των συμβαλλομένων μερών από Δημόσια Αρχή), που αποτελείται από τουλάχιστον πέντε (5) φυσικά πρόσωπα, τρεις (3) Κωφούς φυσικούς νοηματιστές (έχουν την ΕΝΓ ως πρώτη γλώσσα ή έχουν κωφούς γονείς) με αποδεδειγμένη εμπειρία στην απόδοση νοηματικών κειμένων από γραπτά ελληνικά και δυο (2) Διερμηνείς Ελληνικής Νοηματικής Γλώσσας με πιστοποιημένη επάρκεια διερμηνείας και εμπειρία στην συνεργασία για την απόδοση νοηματικών κειμένων.	ΝΑΙ		
4	Τα αποδεικτικά έγγραφα νομιμοποίησης του προσφέροντος ή του υποψηφίου νομικού προσώπου: Απόφαση του Δ.Σ. ή του δεσμεύοντος φυσικού προσώπου ή οργάνου κάθε συμμετέχοντος στο διαγωνισμό, για την έγκριση συμμετοχής του στο διαγωνισμό, για τον ορισμό του νόμιμου εκπροσώπου του διαγωνιζόμενου, και τον ορισμό Αντικλήτου	ΝΑΙ		

Οι προσφέροντες συμπληρώνουν το σχετικό πρότυπο ΤΕΥΔ το οποίο έχει αναρτηθεί, σε μορφή αρχείων τύπου DOC και PDF, στη διαδικτυακή πύλη www.promitheus.gov.gr του ΕΣΗΔΗΣ και αποτελεί αναπόσπαστο τμήμα της διακήρυξης.

Το εν λόγω πρότυπο υποβάλλεται σύμφωνα με το άρθρο 79 του ν. 4412/16 κατά την υποβολή αιτήσεων συμμετοχής, το οποίο αποτελείται από ενημερωμένη υπεύθυνη δήλωση, με τις συνέπειες του ν. 1599/1986 (Α'75), ως προκαταρκτική απόδειξη προς αντικατάσταση των πιστοποιητικών που εκδίδουν δημόσιες αρχές ή τρίτα μέρη, επιβεβαιώνοντας ότι ο εν λόγω οικονομικός φορέας πληροί τις ακόλουθες προϋποθέσεις: α) δεν βρίσκεται σε μία από τις καταστάσεις των άρθρων 73 και 74 για τις οποίες οι οικονομικοί φορείς αποκλείονται ή μπορούν να αποκλειστούν, β) πληροί τα σχετικά κριτήρια επιλογής τα οποία έχουν καθοριστεί σύμφωνα με τα άρθρα 75, 76 και 77, γ) κατά περίπτωση, τηρεί τους αντικειμενικούς κανόνες και κριτήρια που έχουν καθοριστεί σύμφωνα με το άρθρο 84. Οι οικονομικοί φορείς υποβάλλουν το ΤΕΥΔ σε μορφή αρχείου .pdf, ψηφιακά υπογεγραμμένο σύμφωνα με τα οριζόμενα στο άρθρο 73 του ν. 4412/16 και την διακήρυξη.

Η υπεύθυνη δήλωση επιτρέπει στις συμμετέχουσες εταιρείες ή άλλους οικονομικούς φορείς να αποδείξουν ότι:

- δεν βρίσκονται σε μία από τις καταστάσεις για τις οποίες πρέπει ή είναι δυνατόν να αποκλειστούν από τη σύναψη δημόσιας σύμβασης
- πληρούν τα συναφή κριτήρια αποκλεισμού και επιλογής.

Μόνον ο προσωρινός ανάδοχος θα πρέπει να υποβάλει τα πιστοποιητικά που ζητούνται από την αναθέτουσα αρχή ως αποδεικτικά στοιχεία. Από τους υπόλοιπους συμμετέχοντες ενδέχεται να ζητηθούν ορισμένα ή όλα τα έγγραφα σε περιπτώσεις αμφιβολιών. Σε περίπτωση που ο προσωρινός ανάδοχος παρέχει τους συνδέσμους για τα πρωτότυπα αποδεικτικά στοιχεία στα αντίστοιχα μητρώα, η αναθέτουσα αρχή μπορεί να έχει άμεση πρόσβαση από εκεί. Ειδικότερα, με βάση την παρ. 6 του άρθρου 79 του Ν.4412/2016, οι οικονομικοί φορείς δεν υποχρεούνται να υποβάλουν δικαιολογητικά ή άλλα αποδεικτικά στοιχεία όταν η αναθέτουσα αρχή έχει τη δυνατότητα να λαμβάνει τα πιστοποιητικά ή τις συναφείς πληροφορίες απευθείας μέσω πρόσβασης σε εθνική βάση δεδομένων σε οποιοδήποτε κράτος-μέλος της Ένωσης. Το ΤΕΥΔ δεν περιλαμβάνει τεχνικές προδιαγραφές. Καλύπτει μόνο τους όρους συμμετοχής (προεπιλογή) από πλευράς κριτηρίων αποκλεισμού και επιλογής.

Οι οικονομικοί φορείς οφείλουν να υποβάλουν με την προσφορά τους συμπληρωμένο το πρότυπο ΤΕΥΔ όπως αυτό έχει οριστεί από τις αναθέτουσες αρχές/τους αναθέτοντες φορείς στη διακήρυξη (ήτοι είτε στο κείμενο αυτής είτε στο ξεχωριστό αρχείο PDF που αποτελεί αναπόσπαστο μέρος της) σε μορφή .pdf (ΥΑ 56902/215/2017) ψηφιακά υπογεγραμμένο κατά τα οριζόμενα στο άρθρο 73 του ν.4412/16 και την διακήρυξη.

Η εγγυητική επιστολή συμμετοχής προσκομίζεται σε έντυπη μορφή (πρωτότυπο) εντός τριών (3) εργασίμων ημερών από την ηλεκτρονική υποβολή.

Οι ενώσεις οικονομικών φορέων που υποβάλλουν κοινή προσφορά, υποβάλλουν το ΤΕΥΔ για κάθε οικονομικό φορέα που συμμετέχει στην ένωση.

Επισημαίνεται ότι :

- Ο υποψήφιος ανάδοχος μπορεί να υποβάλλει εκτός των ανωτέρω στοιχείων τεκμηρίωσης και κάθε άλλο στοιχείο τεκμηρίωσης της επάρκειάς του.
- Η αρμόδια Επιτροπή δύναται να ζητήσει από τον υποψήφιο Ανάδοχο διευκρινήσεις επί των ανωτέρω στοιχείων τεκμηρίωσης.

**** ΔΙΕΥΚΡΙΝΗΣΕΙΣ ΣΧΕΤΙΚΑ ΜΕ ΤΗΝ ΥΠΟΒΟΛΗ ΤΕΥΔ**

Τυποποιημένο Έντυπο Υπεύθυνης Δήλωσης (ΤΕΥΔ):

1. Το Τυποποιημένο Έντυπο Υπεύθυνης Δήλωσης (εφεξής ΤΕΥΔ) του άρθρου 79 παρ. 4 του ν. 4412/2016, το οποίο αποτελεί Υπεύθυνη Δήλωση των οικονομικών φορέων προς αντικατάσταση των



Ευρωπαϊκή Ένωση
 Ευρωπαϊκό Κοινωνικό Ταμείο

Επιχειρησιακό Πρόγραμμα
 Ανάπτυξη Ανθρώπινου Δυναμικού,
 Εκπαίδευση και Διά Βίου Μάθηση
 Ειδική Υπηρεσία Διαχείρισης
 Με τη συγχρηματοδότηση της Ελλάδας και της Ευρωπαϊκής Ένωσης



ανάπτυξη - εργασία - αλληλεγγύη

πιστοποιητικών που εκδίδουν δημόσιες αρχές ή τρίτα μέρη και παρέχει προκαταρκτική απόδειξη ότι ο οικονομικός φορέας δεν βρίσκεται σε μία από τις καταστάσεις των άρθρων 73 παρ. 1, 73 παρ. 2 και 73 παρ. 4 εδ. α και θ του Ν.4412/2016. Το ΤΕΥΔ της παρούσας διαδικασίας σύναψης σύμβασης συντάχθηκε σύμφωνα με την Κατευθυντήρια Οδηγία 15 της ΕΑΑΔΗΣΥ (ΑΔΑ: ΩΧΟΓΟΞΤΒ-ΑΚΗ) και διατίθεται στους οικονομικούς φορείς δωρεάν, σε δύο μορφές αρχείου: Αρχείο PDF, το οποίο αποτελεί αναπόσπαστο τμήμα της παρούσας (Παράρτημα V), αναρτημένο μαζί με τα λοιπά έγγραφα της σύμβασης & Αρχείο.doc (σε επεξεργάσιμη μορφή), αναρτημένο επικουρικά μαζί με τα λοιπά έγγραφα της σύμβασης για τη διευκόλυνση των οικονομικών φορέων προκειμένου να το συμπληρώσουν, να το υπογράψουν και το υποβάλουν στην αναθέτουσα αρχή σε ηλεκτρονική μορφή (με ψηφιακή υπογραφή). Οι προϋποθέσεις συμμετοχής, έτσι όπως αποτυπώνονται στο ΤΕΥΔ, είναι οι εξής:

- A) Να μην υπάρχει σε βάρος του οικονομικού φορέα αμετάκλητη καταδικαστική απόφαση για έναν από τους λόγους που προβλέπονται στην παρ. 1 του άρθρου 73 του Ν. 4412/2016, όπως αυτοί αποτυπώνονται στο Μέρος III.A του ΤΕΥΔ (Λόγοι που σχετίζονται με ποινικές καταδίκες). Ο οικονομικός φορέας αποκλείεται επίσης όταν το πρόσωπο εις βάρος του οποίου εκδόθηκε αμετάκλητη καταδικαστική απόφαση είναι μέλος του διοικητικού, διευθυντικού ή εποπτικού οργάνου του εν λόγω οικονομικού φορέα ή έχει εξουσία εκπροσώπησης, λήψης αποφάσεων ή ελέγχου σε αυτό. Οικονομικός φορέας που έχει αποκλειστεί, με τελεσίδικη απόφαση, από τη συμμετοχή σε διαδικασίες σύναψης σύμβασης ή ανάθεσης παραχώρησης δεν μπορεί να κάνει χρήση της ανωτέρω δυνατότητας κατά την περίοδο του αποκλεισμού που ορίζεται στην εν λόγω απόφαση. Κατά τα λοιπά εφαρμόζονται οι παρ. 8 και 9 του άρθρου 73 του Ν. 4412/2016.
- B) Να μην έχει αθετήσει ο οικονομικός φορέας τις υποχρεώσεις του όσον αφορά στην καταβολή φόρων ή εισφορών κοινωνικής ασφάλισης(τόσο της κύριας όσο και της επικουρικής ασφάλισης), σύμφωνα με τα ειδικότερα προβλεπόμενα στην παρ. 2 του άρθρου 73 του Ν.4412/2016, όπως αποτυπώνονται στο Μέρος III.B του ΤΕΥΔ. (Λόγοι που σχετίζονται με την καταβολή φόρων ή εισφορών κοινωνικής ασφάλισης).
- Γ) Να μην τελεί ο οικονομικός φορέας υπό πτώχευση ή να μην έχει υπαχθεί σε διαδικασία εξυγίανσης ή ειδικής εκκαθάρισης ή υπό αναγκαστική διαχείριση από εκκαθαριστή ή από το δικαστήριο ή να μην έχει υπαχθεί σε διαδικασία πτωχευτικού συμβιβασμού ή να μην έχει αναστείλει τις επιχειρηματικές του δραστηριότητες ή να μη βρίσκεται σε οποιαδήποτε ανάλογη κατάσταση προκύπτουσα από παρόμοια διαδικασία, προβλεπόμενη σε εθνικές διατάξεις νόμου.
- Δ) Να μην έχει αθετήσει ο οικονομικός φορέας τις ισχύουσες υποχρεώσεις που προβλέπονται στις παρ. 2 και 5 του άρθρου 18 του Ν.4412/2016, σύμφωνα με τα ειδικότερα προβλεπόμενα στην παρ. 4 περ. α του άρθρου 73 του Ν.4412/2016.
- Ε) Να μην έχει διαπράξει σοβαρό επαγγελματικό παράπτωμα, οποίο θέτει εν αμφιβόλω την ακεραιότητά του, σύμφωνα με τα ειδικότερα προβλεπόμενα στην παρ. 4 περ. θ του άρθρου 73 του Ν.4412/2016. Τα σχετικά στοιχεία των περιπτώσεων Γ, Δ & Ε αποτυπώνονται στο Μέρος III.Γ του ΤΕΥΔ (Λόγοι που σχετίζονται με αφερεγγυότητα, σύγκρουση συμφερόντων ή επαγγελματικό παράπτωμα) στα αντίστοιχα πεδία. Σε οποιοδήποτε χρονικό σημείο κατά τη διάρκεια της διαδικασίας σύναψης της σύμβασης, η Αρχή αποκλείει έναν οικονομικό φορέα, όταν αποδεικνύεται ότι αυτός βρίσκεται λόγω πράξεων ή παραλείψεων αυτού είτε πριν είτε κατά τη διαδικασία, σε μία από τις καταστάσεις των παραπάνω περιπτώσεων Α, Β, Γ, Δ & Ε.
- ΣΤ) Η Αναθέτουσα Αρχή μπορεί να ζητήσει από τους προσφέροντες, σε οποιοδήποτε χρονικό σημείο κατά τη διάρκεια της διαδικασίας διαγωνισμού να υποβάλουν όλα ή ορισμένα δικαιολογητικά που αποδεικνύουν τις παραπάνω προϋποθέσεις συμμετοχής Α, Β, Γ, Δ, Ε και ΣΤ, όταν αυτό απαιτείται για την ορθή διεξαγωγή της διαδικασίας.

2. Το ΤΕΥΔ συμπληρώνεται, υπογράφεται και υποβάλλεται κατά περίπτωση ως εξής:

- i. Το μέρος I είναι συμπληρωμένο από την Αναθέτουσα Αρχή και όλα τα υπόλοιπα μέρη (II, III και IV) συμπληρώνονται από τον οικονομικό φορέα, κατά περίπτωση, και μόνο στα πεδία που ήδη έχουν

επιλεγεί από την Αναθέτουσα Αρχή, όπως εμφανίζονται στο συνημμένο ΤΕΥΔ του Παραρτήματος VII της παρούσας.

ii. Το μέρος II.A και II.B συμπληρώνεται από όλους τους οικονομικούς φορείς.

Το μέρος II.Δ συμπληρώνεται στην περίπτωση υπεργολαβικής ανάθεσης.

iii. Το μέρος IV συμπληρώνεται σε κάθε περίπτωση με την ημερομηνία, τον τόπο και την υπογραφή του κατά νόμο υπόχρεου/ων, η οποία δεν απαιτείται να φέρει θεώρηση γνησίου της υπογραφής.

Επισημαίνεται ότι :

- Κάθε οικονομικός φορέας που συμμετέχει μόνος του, πρέπει να συμπληρώσει και να υποβάλει ένα ΤΕΥΔ.

- Όταν συμμετέχουν οικονομικοί φορείς υπό τη μορφή ένωσης, πρέπει να συμπληρωθεί και να υποβληθεί για κάθε φορέα – μέλος της ένωσης χωριστό ΤΕΥΔ, στο οποίο παρατίθενται οι πληροφορίες που απαιτούνται σύμφωνα με τα μέρη II έως IV.

- Στην περίπτωση που ο συμμετέχων οικονομικός φορέας δηλώσει πως θα αναθέσει υπό μορφή υπεργολαβίας ποσοστό της σύμβασης που ξεπερνάει το 30% της συνολικής της αξίας, τότε υποβάλλεται μαζί με το ΤΕΥΔ του συμμετέχοντα οικονομικού φορέα και χωριστό ΤΕΥΔ εκ μέρους του/των υπεργολάβου/ων.

3. Ενώσεις οικονομικών φορέων (Άρθρα 19 και 96 Ν. 4412/2016):

α) Οι ενώσεις δεν υποχρεούνται να λαμβάνουν ορισμένη νομική μορφή προκειμένου να υποβάλουν την προσφορά. Η επιλεγείσα ένωση υποχρεούται να πράξει τούτο εάν κατακυρωθεί σε αυτή το αποτέλεσμα του διαγωνισμού, εφόσον η λήψη ορισμένης νομικής μορφής είναι αναγκαία για την ορθή εκτέλεση της σύμβασης.

β) Όταν συμμετέχουν ενώσεις, απαντούν θετικά στο σχετικό ερώτημα του Μέρους II.A [Τρόπος συμμετοχής] και συμπληρώνουν τις πληροφορίες που ζητούνται στα επιμέρους ερωτήματα α, β και γ. Επίσης, θα πρέπει να υποβληθούν χωριστά ΤΕΥΔ για κάθε φορέα –μέλος της ένωσης, στα οποία παρατίθενται οι πληροφορίες που απαιτούνται σύμφωνα με τα μέρη II έως IV.

γ) Στην περίπτωση υποβολής προσφοράς από ένωση οικονομικών φορέων, όλα τα μέλη της ευθύνονται έναντι της αναθέτουσας αρχής αλληλέγγυα και εις ολόκληρον. Σε περίπτωση ανάθεσης της σύμβασης στην ένωση, η ευθύνη αυτή εξακολουθεί μέχρι πλήρους εκτέλεσης της σύμβασης.

δ) Υπεργολαβία (άρθρα 58 και 131 Ν.4412/2016) i) Απαιτείται από τον προσφέροντα να αναφέρει στην προσφορά του το τμήμα (ποσοστό) της σύμβασης που προτίθεται να αναθέσει υπό μορφή υπεργολαβίας σε τρίτους, καθώς και τους υπεργολάβους που προτείνει, συμπληρώνοντας το Μέρος II.Δ του ΤΕΥΔ.

Σύμφωνα με την παρ. 6 του άρθρου 131 του Ν. 4412/2016, όταν ο προσφέρων προτίθεται να αναθέσει υπό μορφή υπεργολαβίας τμήμα (ποσοστό) της σύμβασης που ξεπερνά το 30%, τότε υποβάλλει υποχρεωτικά χωριστό/ά ΤΕΥΔ, όπου παρατίθενται οι πληροφορίες που απαιτούνται σύμφωνα με τις ενότητες Α, Β και Γ του Μέρους III του ΤΕΥΔ για καθέναν από τον/τους υπεργολάβο/ους, προκειμένου να επαληθευτεί η μη συνδρομή των λόγων αποκλεισμού των άρθρων 73 και 74 του Ν.4412/2016. Επισημαίνεται πως όταν από την ως άνω επαλήθευση προκύπτει ότι συντρέχουν λόγοι αποκλεισμού, τότε απαιτείται από τον προσφέροντα να τον/ τους αντικαταστήσει.

5. Σε περίπτωση που ο προσφέρων είναι νομικό πρόσωπο, η παρούσα υπεύθυνη δήλωση υποβάλλεται από κάθε πρόσωπο που είναι ο νόμιμος εκπρόσωπός του.

ΑΠΑΙΤΕΙΤΑΙ ΝΑ υποβληθεί το συμπληρωμένο και ηλεκτρονικά υπογεγραμμένο ΤΕΥΔ σε μορφή .pdf στον υπο(φάκελο) «Δικαιολογητικά συμμετοχής - Τεχνική Προσφορά».

***** ΔΙΕΥΚΡΙΝΗΣΕΙΣ ΣΧΕΤΙΚΑ ΜΕ ΔΙΚΑΙΟΛΟΓΗΤΙΚΑ ΤΕΧΝΙΚΗΣ ΚΑΙ ΕΠΑΓΓΕΛΜΑΤΙΚΗΣ ΙΚΑΝΟΤΗΤΑΣ**

Οι υποψήφιοι ανάδοχοι οφείλουν:

-να συμπληρώσουν ανάλογα το αντίστοιχο πεδίο του ΤΕΥΔ (Μέρος IV: Κριτήρια επιλογής,).

-να υποβάλλουν ηλεκτρονικά ΣΤΟ ΦΑΚΕΛΟ ΔΙΚΑΙΟΛΟΓΗΤΙΚΩΝ ΣΥΜΜΕΤΟΧΗΣ – ΤΕΧΝΙΚΗΣ ΠΡΟΣΦΟΡΑΣ σε αρχείο .pdf το σχετικό υπογεγραμμένο ιδιωτικό συμφωνητικό πρόθεσης συνεργασίας των μερών και δήλωσης διαθεσιμότητας για συναφείς υπηρεσίες για την ομάδα έργου (με θεώρηση γνησίου υπογραφής όλων των συμβαλλομένων μερών από Δημόσια Αρχή), που αποτελείται από τουλάχιστον πέντε (5) φυσικά πρόσωπα που είναι Κωφοί φυσικοί νοηματιστές (έχουν την ΕΝΓ ως πρώτη γλώσσα ή έχουν κωφούς γονείς) με αποδεδειγμένη εμπειρία στην απόδοση νοηματικών κειμένων από γραπτά ελληνικά και δυο (2) φυσικά πρόσωπα, Διερμηνείς Ελληνικής Νοηματικής Γλώσσας με πιστοποιημένη επάρκεια διερμηνείας και εμπειρία στην συνεργασία για την απόδοση νοηματικών κειμένων.

Η τεχνική προσφορά θα πρέπει να καλύπτει όλες τις απαιτήσεις και τις προδιαγραφές που έχουν τεθεί από την αναθέτουσα αρχή, περιγράφοντας ακριβώς πώς οι συγκεκριμένες απαιτήσεις και προδιαγραφές πληρούνται. Περιλαμβάνει ιδίως τα έγγραφα και δικαιολογητικά, βάσει των οποίων θα αξιολογηθεί η καταλληλότητα των προσφερόμενων υπηρεσιών, με βάση το κριτήριο ανάθεσης, σύμφωνα με τα αναλυτικώς αναφερόμενα στο ως άνω Παράρτημα. Η Τεχνική Προσφορά συντάσσεται συμπληρώνοντας την αντίστοιχη ειδική ηλεκτρονική φόρμα του συστήματος. Στη συνέχεια το σύστημα παράγει σχετικό ηλεκτρονικό αρχείο, σε μορφή .pdf το οποίο υπογράφεται ηλεκτρονικά και υποβάλλεται από τον προσφέροντα. Εφόσον οι τεχνικές προδιαγραφές δεν έχουν αποτυπωθεί στο σύνολό τους στις ειδικές ηλεκτρονικές φόρμες του συστήματος, ο προσφέρων επισυνάπτει ηλεκτρονικά υπογεγραμμένα τα ηλεκτρονικά αρχεία. Η τεχνική προσφορά του υποψηφίου θα πρέπει να περιλαμβάνει συμπληρωμένους επί ποινή αποκλεισμού τους πίνακες συμμόρφωσης, των οποίων τα κριτήρια είναι βαθμολογούμενα (κριτήρια αξιολόγησης τεχνικών προσφορών) αλλά και on/off ή pass/fail (ναι ή όχι, κριτήρια συμμετοχής), αποτελούν δηλαδή προϋπόθεση παραδεκτού της Τεχνικής Προσφοράς.

Επισημαίνεται ότι στην «Τεχνική Προσφορά» δεν πρέπει σε καμία περίπτωση να εμφανίζονται οικονομικά στοιχεία. Τυχόν εμφάνιση οικονομικών στοιχείων (συμπεριλαμβανομένων λέξεων όπως «δωρεάν») αποτελεί λόγο απόρριψης της προσφοράς.

Οι οικονομικοί φορείς αναφέρουν το τμήμα της σύμβασης που προτίθενται να αναθέσουν υπό μορφή υπεργολαβίας σε τρίτους, καθώς και τους υπεργολάβους που προτείνουν.

ΔΙΕΥΚΡΙΝΗΣΕΙΣ ΣΧΕΤΙΚΑ ΜΕ ΔΙΚΑΙΟΛΟΓΗΤΙΚΑ ΟΙΚΟΝΟΜΙΚΗΣ ΚΑΙ ΧΡΗΜΑΤΟΟΙΚΟΝΟΜΙΚΗΣ ΕΠΑΡΚΕΙΑΣ

Αναφορικά με την τεκμηρίωση της οικονομικής και χρηματοοικονομικής επάρκειας οι υποψήφιοι οικονομικοί φορείς οφείλουν: να συμπληρώσουν ανάλογα το αντίστοιχο πεδίο του ΤΕΥΔ (Μέρος IV: Κριτήρια επιλογής, Β: Οικονομική και χρηματοδοτική επάρκεια). **Ως τελευταία διαχειριστική περίοδος νοείται αυτή του έτους 2017.** Ο οικονομικός φορέας μπορεί να αποδεικνύει την οικονομική και χρηματοοικονομική του επάρκεια με οποιοδήποτε άλλο στοιχείο, το οποίο η Αναθέτουσα Αρχή κρίνει κατάλληλο. Σε περίπτωση δε Κοινοπραξίας / Ένωσης η συγκεκριμένη ελάχιστη προϋπόθεση μπορεί να καλύπτεται αθροιστικά από όλα τα μέλη της Ένωσης-Κοινοπραξίας.

2.4.4 Περιεχόμενα Φακέλου «Οικονομική Προσφορά» / Τρόπος σύνταξης και υποβολής οικονομικών προσφορών

Η οικονομική προσφορά υποβάλλεται ηλεκτρονικά επί ποινή απορρίψεως στον (υπο)φάκελο με την ένδειξη «Οικονομική Προσφορά». Η Οικονομική Προσφορά συντάσσεται συμπληρώνοντας την αντίστοιχη ηλεκτρονική φόρμα του συστήματος. Στην συνέχεια, το σύστημα παράγει σχετικό ηλεκτρονικό αρχείο, σε μορφή .pdf, το οποίο υπογράφεται ηλεκτρονικά και υποβάλλεται από τον προσφέροντα. Επιπρόσθετα, στην ηλεκτρονική φόρμα επισυνάπτονται, επί ποινή αποκλεισμού, συμπληρωμένα και ηλεκτρονικά υπογεγραμμένα τα έντυπα του Παραρτήματος IV της παρούσας προκήρυξης.

Η Οικονομική Προσφορά συντάσσεται με βάση το αναγραφόμενο στην παρούσα κριτήριο ανάθεσης όπως ορίζεται κατωτέρω και σύμφωνα με τα οριζόμενα στο Παράρτημα IV της διακήρυξης:

1. Ο παρέχων τις υπηρεσίες θα πρέπει να συμπληρώσει το «Υπόδειγμα της Οικονομικής Προσφοράς», Παράρτημα IV.
2. Η οικονομική προσφορά θα πρέπει να δοθεί για το σύνολο των υπηρεσιών.
3. Η μη συμμόρφωση με τα παραπάνω μπορεί να επιφέρει την ποινή του αποκλεισμού.
4. Η υπηρεσία διατηρεί το δικαίωμα να ζητήσει από τους συμμετέχοντες στοιχεία απαραίτητα για την τεκμηρίωση των προσφερομένων τιμών, οι δε παρέχοντες τις υπηρεσίες υποχρεούνται να παρέχουν αυτά. Η ευθύνη όμως για την ακρίβεια των αναφερομένων βαρύνει αποκλειστικά τον προσφέροντα.
5. Το ύψος της οικονομικής προσφοράς δε μπορεί να υπερβαίνει:
 - A. Για το σύνολο των υπηρεσιών** του προκηρυσσόμενου έργου, τις διακόσιες σαράντα χιλιάδες ευρώ (240.000,00€), συμπεριλαμβανομένου του ΦΠΑ.
 - B. Για το σύνολο του προϋπολογισμού των υπηρεσιών, κάθε χωριστού αντικείμενου** συμπεριλαμβανομένου του Φ.Π.Α. του προκηρυσσόμενου έργου όπως :
 - I. Τις σαράντα χιλιάδες Ευρώ, 40.000,00€ συμπεριλαμβανομένου του Φ.Π.Α για το αντικείμενο «Ανάπτυξη ψηφιακού εκπαιδευτικού υλικού προσβάσιμου από κωφούς και βαρήκοους μαθητές **(Ανθολόγιο Γ'-Δ' Δημοτικού)**»
 - II. Τις εξήντα πέντε χιλιάδες Ευρώ, 65.000,00€ συμπεριλαμβανομένου του Φ.Π.Α για το αντικείμενο «Ανάπτυξη ψηφιακού εκπαιδευτικού υλικού προσβάσιμου από κωφούς και βαρήκοους μαθητές **(Γλώσσα Γ' Δημοτικού)**»
 - III. Τις τριάντα πέντε χιλιάδες Ευρώ, 35.000,00€ συμπεριλαμβανομένου του Φ.Π.Α για το αντικείμενο «Ανάπτυξη ψηφιακού εκπαιδευτικού υλικού προσβάσιμου από κωφούς και βαρήκοους μαθητές **(Μαθηματικά Γ' Δημοτικού)**»
 - IV. Τις τριάντα δύο χιλιάδες Ευρώ, 32.000,00€ συμπεριλαμβανομένου του Φ.Π.Α για το αντικείμενο «Ανάπτυξη ψηφιακού εκπαιδευτικού υλικού προσβάσιμου από κωφούς και βαρήκοους μαθητές **(Μελέτη Περιβάλλοντος Γ' Δημοτικού)**»
 - V. Τις τριάντα πέντε χιλιάδες Ευρώ, 35.000,00€ συμπεριλαμβανομένου του Φ.Π.Α για το αντικείμενο «Ανάπτυξη ψηφιακού εκπαιδευτικού υλικού προσβάσιμου από κωφούς και βαρήκοους μαθητές **(Ιστορία Γ' Δημοτικού)**»
 - VI. Τις τριάντα τρεις χιλιάδες Ευρώ, 33.000,00€ συμπεριλαμβανομένου του Φ.Π.Α για το αντικείμενο «Ανάπτυξη ψηφιακού εκπαιδευτικού υλικού προσβάσιμου από κωφούς και βαρήκοους μαθητές **(Θρησκευτικά Γ' Δημοτικού)**»
6. Για την οικονομική αξιολόγηση θα ληφθεί υπόψη η προσφερόμενη τιμή χωρίς Φ.Π.Α
7. Εάν η τιμή της οικονομικής προσφοράς είναι υπερβολικά χαμηλή ως προς τις υπηρεσίες που ο προσφέρων έχει δηλώσει στην τεχνική του προσφορά ότι θα παρέχει, η Επιτροπή Διενέργειας μπορεί να ζητήσει από τον προσφέροντα να παράσχει εγγράφως τις απαιτούμενες διευκρινίσεις. Αν οι διευκρινίσεις δεν κριθούν ικανοποιητικές ή/και εκτιμηθεί από την Επιτροπή ότι η έκπτωση αυτή δεν έχει σχέση με την προτεινόμενη λύση αλλά με τη μείωση της ποιότητας των προσφερομένων υπηρεσιών, τότε προβαίνει στην απόρριψη της προσφοράς ως απαράδεκτης.

Στην τιμή περιλαμβάνονται οι υπέρ τρίτων κρατήσεις, ως και κάθε άλλη επιβάρυνση, σύμφωνα με την κείμενη νομοθεσία, μη συμπεριλαμβανομένου Φ.Π.Α., για την παροχή των υπηρεσιών στον τόπο και με τον τρόπο που προβλέπεται στα έγγραφα της σύμβασης.

Επισημαίνεται ότι το εκάστοτε ποσοστό Φ.Π.Α. επί τοις εκατό, της ανωτέρω τιμής θα υπολογίζεται αυτόματα από το σύστημα.

Οι προσφερόμενες τιμές είναι σταθερές καθ' όλη τη διάρκεια της σύμβασης και δεν αναπροσαρμόζονται. Ως απαράδεκτες θα απορρίπτονται προσφορές στις οποίες: α) δεν δίνεται τιμή σε ΕΥΡΩ ή που καθορίζεται σχέση ΕΥΡΩ προς ξένο νόμισμα, β) δεν προκύπτει με σαφήνεια η προσφερόμενη τιμή, με την επιφύλαξη της παρ. 4 του άρθρου 102 του ν. 4412/2016 και γ) η τιμή υπερβαίνει τον προϋπολογισμό της σύμβασης που καθορίζεται και τεκμηριώνεται από την αναθέτουσα αρχή σύμφωνα με την παρούσα διακήρυξη.

2.4.5 Χρόνος ισχύος των προσφορών

Οι υποβαλλόμενες προσφορές ισχύουν και δεσμεύουν τους οικονομικούς φορείς για διάστημα 270 ημερών από την επόμενη της διενέργειας του διαγωνισμού.

Προσφορά η οποία ορίζει χρόνο ισχύος μικρότερο από τον ανωτέρω προβλεπόμενο απορρίπτεται.

Η ισχύς της προσφοράς μπορεί να παρατείνεται εγγράφως, εφόσον τούτο ζητηθεί από την αναθέτουσα αρχή, πριν από τη λήξη της, με αντίστοιχη παράταση της εγγυητικής επιστολής συμμετοχής σύμφωνα με τα οριζόμενα στο άρθρο 72 παρ. 1 α του ν. 4412/2016 και την παράγραφο 2.2.2. της παρούσας, κατ' ανώτατο όριο για χρονικό διάστημα ίσο με την προβλεπόμενη ως άνω αρχική διάρκεια.

Μετά τη λήξη και του παραπάνω ανώτατου ορίου χρόνου παράτασης ισχύος της προσφοράς, τα αποτελέσματα της διαδικασίας ανάθεσης ματαιώνονται, εκτός αν η αναθέτουσα αρχή κρίνει, κατά περίπτωση, αιτιολογημένα, ότι η συνέχιση της διαδικασίας εξυπηρετεί το δημόσιο συμφέρον, οπότε οι οικονομικοί φορείς που συμμετέχουν στη διαδικασία μπορούν να επιλέξουν είτε να παρατείνουν την προσφορά και την εγγύηση συμμετοχής τους, εφόσον τους ζητηθεί πριν την πάροδο του ανωτέρω ανώτατου ορίου παράτασης της προσφοράς τους είτε όχι. Στην τελευταία περίπτωση, η διαδικασία συνεχίζεται με όσους παρέτειναν τις προσφορές τους και αποκλείονται οι λοιποί οικονομικοί φορείς.

2.4.6 Λόγοι απόρριψης προσφορών

Η αναθέτουσα αρχή με βάση τα αποτελέσματα του ελέγχου και της αξιολόγησης των προσφορών, απορρίπτει, σε κάθε περίπτωση, προσφορά:

- α) η οποία δεν υποβάλλεται εμπρόθεσμα, με τον τρόπο και με το περιεχόμενο που ορίζεται πιο πάνω και συγκεκριμένα στις παραγράφους 2.4.1 (Γενικοί όροι υποβολής προσφορών), 2.4.2. (Χρόνος και τρόπος υποβολής προσφορών), 2.4.3. (Περιεχόμενο φακέλων δικαιολογητικών συμμετοχής, τεχνικής προσφοράς), 2.4.4. (Περιεχόμενο φακέλου οικονομικής προσφοράς, τρόπος σύνταξης και υποβολής οικονομικών προσφορών), 2.4.5. (Χρόνος ισχύος προσφορών), 3.1. (Αποσφράγιση και αξιολόγηση προσφορών), 3.2 (Πρόσκληση υποβολής δικαιολογητικών κατακύρωσης) της παρούσας,
- β) η οποία περιέχει ατέλειες, ελλείψεις, ασάφειες ή σφάλματα, εφόσον αυτά δεν επιδέχονται συμπλήρωση ή διόρθωση ή εφόσον επιδέχονται συμπλήρωση ή διόρθωση, δεν έχουν αποκατασταθεί κατά την αποσαφήνιση και την συμπλήρωσή της σύμφωνα με την παράγραφο 3.1.1. της παρούσας διακήρυξης,
- γ) για την οποία ο προσφέρων δεν έχει παράσχει τις απαιτούμενες εξηγήσεις, εντός της προκαθορισμένης προθεσμίας ή η εξήγηση δεν είναι αποδεκτή από την αναθέτουσα αρχή σύμφωνα με την παράγραφο 3.1.1. της παρούσας και το άρθρο 102 του ν. 4412/2016,
- δ) η οποία είναι εναλλακτική προσφορά,
- ε) η οποία υποβάλλεται από έναν προσφέροντα που έχει υποβάλει δύο ή περισσότερες προσφορές. Ο περιορισμός αυτός ισχύει (περ. γ' της παρ. 4 του άρθρου 73 του ν. 4412/2016) και στην περίπτωση ενώσεων οικονομικών φορέων με κοινά μέλη, καθώς και στην περίπτωση οικονομικών φορέων που συμμετέχουν είτε αυτοτελώς είτε ως μέλη ενώσεων,
- ζ) η οποία είναι υπό αίρεση,
- η) η οποία θέτει όρο αναπροσαρμογής,
- θ) η οποία παρουσιάζει ελλείψεις ως προς τα δικαιολογητικά που ζητούνται από τα έγγραφα της παρούσας διακήρυξης και αποκλίσεις ως προς τους όρους και τις τεχνικές προδιαγραφές της σύμβασης.

3. ΔΙΕΝΕΡΓΕΙΑ ΔΙΑΔΙΚΑΣΙΑΣ - ΑΞΙΟΛΟΓΗΣΗ ΠΡΟΣΦΟΡΩΝ

3.1 Αποσφράγιση και αξιολόγηση προσφορών

3.1.1 Ηλεκτρονική αποσφράγιση προσφορών

Το πιστοποιημένο στο ΕΣΗΔΗΣ, για την αποσφράγιση των προσφορών αρμόδιο όργανο της Αναθέτουσας Αρχής (Επιτροπή Διενέργειας Διαγωνισμού), προβαίνει στην έναρξη της διαδικασίας ηλεκτρονικής αποσφράγισης των φακέλων των προσφορών, κατά το άρθρο 100 του ν. 4412/2016, ακολουθώντας τα εξής στάδια:

• **Ηλεκτρονική Αποσφράγιση του (υπό)φακέλου «Δικαιολογητικά Συμμετοχής-Τεχνική Προσφορά» την 04/04/2018 και ώρα 11:00**

Ειδικότερα:

- i. Την τέταρτη (4^η) εργάσιμη ημέρα μετά την καταληκτική ημερομηνία υποβολής των προσφορών και ώρα 11:00 π.μ., αποσφραγίζονται ηλεκτρονικά οι (υπο)φάκελοι «Δικαιολογητικά Συμμετοχής – Τεχνική Προσφορά» και οι συμμετέχοντες αποκτούν πλέον πρόσβαση για ενημέρωση στο περιεχόμενο αυτών. Για την αποσφράγιση οι συμμετέχοντες ενημερώνονται με ηλεκτρονικό μήνυμα/ειδοποίηση που παράγεται αυτόματα από το σύστημα.
- ii. Εάν η αποσφράγιση των προσφορών δεν καταστεί δυνατή για τυχόν απρόβλεπτο γεγονός (π.χ. βλάβη στο Ε.Σ.Η.Δ.Η.Σ., απεργία, έκτακτοι υπηρεσιακοί λόγοι κ.λ.π), αυτή θα διεξαχθεί σε οριζόμενη ημερομηνία από την Ε.Δ.Δ. και αν υφίσταται κώλυμα και κατά την νέα ημέρα και ώρα η ως άνω διαδικασία επαναλαμβάνεται την πρώτη επόμενη εργάσιμη ημέρα. Στην περίπτωση αυτή η Αναθέτουσα Αρχή ενημερώνει με ηλεκτρονικό μήνυμα/ειδοποίηση μέσω του Ε.Σ.Η.Δ.Η.Σ. ή με κάθε άλλο πρόσφορο μέσο όλους τους συμμετέχοντες στον Διαγωνισμό, για την αναβολή και την νέα ημερομηνία και ώρα της διενέργειας. Η ως άνω αναφερόμενη αναβολή αποσφράγισης προσφορών δεν συνεπάγεται σε καμία περίπτωση αντίστοιχη παράταση της προθεσμίας κατάθεσης των προσφορών.
- iii. Κατά την προαναφερόμενη ημερομηνία και ώρα γίνεται αποσφράγιση μόνο των ηλεκτρονικών (υπό)φακέλων «Δικαιολογητικά Συμμετοχής - Τεχνική Προσφορά». Αμέσως μετά την ηλεκτρονική αποσφράγιση των (υπο)φακέλων «Δικαιολογητικά Συμμετοχής - Τεχνική Προσφορά», οι συμμετέχοντες στο διαγωνισμό θα έχουν ηλεκτρονική πρόσβαση στο περιεχόμενο των προσφορών που αποσφραγίσθηκαν.
- iv. Παράλληλα, η «Ε.Δ.Δ.» παραλαμβάνει τους σφραγισμένους φακέλους με την ένδειξη «Δικαιολογητικά Συμμετοχής – Τεχνικής Προσφοράς σε έντυπη μορφή - Να μην ανοιχθεί στο γραφείο Πρωτοκόλλου» με τα απαιτούμενα σε έντυπη μορφή δικαιολογητικά των προσφορών τα οποία έχουν κατατεθεί στην Αναθέτουσα Αρχή από τους συμμετέχοντες. Αποσφραγίζει τους φακέλους και ελέγχει τα κατά περίπτωση δικαιολογητικά. Επί πλέον προβαίνει στην αντιπαραβολή των ηλεκτρονικά κατατεθειμένων προσφορών με τα έντυπα δικαιολογητικά που έχουν προσκομισθεί, μονογράφει και σφραγίζει το σύνολο των δικαιολογητικών που έχουν υποβληθεί. Σε περίπτωση μη ταύτισης των δύο, η προσφορά απορρίπτεται.
- v. Στη συνέχεια η «Ε.Δ.Δ.» ελέγχει ως προς την εγκυρότητα και πληρότητα τους τα δικαιολογητικά συμμετοχής και απορρίπτει από την περαιτέρω αξιολόγηση τις προσφορές που δεν πληρούν τους όρους της προκήρυξης και τις κείμενες διατάξεις.
- vi. Η «Ε.Δ.Δ.» απορρίπτει τις προσφορές με ελλιπή στοιχεία ή των οποίων τα υποβληθέντα στοιχεία δεν ικανοποιούν τους σχετικούς όρους της παρούσας Προκήρυξης.
- vii. Η «Ε.Δ.Δ.», ή άλλοι πιστοποιημένοι χρήστες του συστήματος από την Αναθέτουσα Αρχή μπορούν να απευθύνουν αιτήματα, ηλεκτρονικά – μέσω της παρεχόμενης από το σύστημα εφαρμογής, στους συμμετέχοντες χρήστες – οικονομικούς φορείς για παροχή διευκρινίσεων ή συμπληρώσεων επί νομίμως υποβληθέντων δικαιολογητικών σύμφωνα με το άρθρο 102 του ν. 4412/2016.
- viii. Η Αρμόδια Επιτροπή Παραλαβής, κατόπιν σχετικής διαβίβασης από την Ε.Δ.Δ της Τεχνικής Προσφοράς των υποψήφιων Αναδόχων, εισηγείται για την αξιολόγηση των δειγμάτων που υποβλήθηκαν στο

πλαίσιο του διαγωνισμού, βάσει των κριτηρίων που αφορούν στις τεχνικές προδιαγραφές των δειγμάτων. Τέλος διαβιβάζει το σχετικό Πρακτικό της στην Επιτροπή Διενέργειας Διαγωνισμών.

- ix. Η «Ε.Δ.Δ.» αξιολογεί κάθε μία από τις προσφορές βαθμολογώντας σύμφωνα τα επιμέρους κριτήρια αξιολόγησης. Η βαθμολογία που δίνεται σε καθένα κριτήριο σταθμίζεται με τον προκαθορισμένο συντελεστή βαρύτητας του αντίστοιχου κριτηρίου (βλ. «ΠΙΝΑΚΑ ΚΡΙΤΗΡΙΩΝ ΑΞΙΟΛΟΓΗΣΗΣ» παρακάτω) και εξάγεται η ΣΥΝΟΛΙΚΗ ΒΑΘΜΟΛΟΓΙΑ κάθε προσφοράς (από το άθροισμα βαθμολογίας κάθε κριτηρίου επί τον Συντελεστή Βαρύτητας του κριτηρίου). Η βαθμολογία κάθε κριτηρίου καθορίζεται σε βαθμούς 100 μέχρι για τις περιπτώσεις που καλύπτονται οι απαιτήσεις της προκήρυξης. Η βαθμολογία αυτή αυξάνεται μέχρι 120 βαθμούς στις περιπτώσεις που υπερκαλύπτονται οι απαιτήσεις της προκήρυξης βλ. ΠΙΝΑΚΑΣ ΚΡΙΤΗΡΙΩΝ ΑΞΙΟΛΟΓΗΣΗΣ. Η τελική βαθμολογία με βάση τα παραπάνω κυμαίνεται από 100 έως 120 βαθμούς.
- x. Η Ε.Δ.Δ. συντάσσει και υποβάλλει τα σχετικά πρακτικά με τα αποτελέσματα του ανωτέρω σταδίου προς έγκριση στο αποφαινόμενο όργανο την αναθέτουσα αρχή και την έκδοση απόφασης.
- xi. Η απόφαση με επισυναπτόμενα τα σχετικά πρακτικά αναρτάται ηλεκτρονικά στο ΕΣΗΔΗΣ και αποστέλλεται σχετική ηλεκτρονική ειδοποίηση (ηλεκτρονικό μήνυμα).

• **Ηλεκτρονική Αποσφράγιση του (υπό)φακέλου «Οικονομική Προσφορά», κατά την ημερομηνία και ώρα που θα ορίσει η αναθέτουσα αρχή**

- i. Για όσες προσφορές κρίθηκαν αποδεκτές κατά το ανωτέρω στάδιο ορίζεται από την Αναθέτουσα Αρχή η ημερομηνία και ώρα ηλεκτρονικής αποσφράγισης των οικονομικών προσφορών. Στους συμμετέχοντες που δεν έχουν αποκλειστεί κατά το προηγούμενο στάδιο, με μέριμνα της Αναθέτουσας Αρχής, πραγματοποιείται, μέσω ηλεκτρονικού μηνύματος με χρήση του ΕΣΗΔΗΣ, ενημέρωση για την καθορισθείσα ημερομηνία και ώρα διενέργειας της ηλεκτρονικής αποσφράγισης των οικονομικών προσφορών.
- ii. Η «Ε.Δ.Δ.» προβαίνει την καθορισθείσα ως άνω ημερομηνία και ώρα, στην ηλεκτρονική αποσφράγιση των (υπο)φακέλων «Οικονομική Προσφορά» και οι συμμετέχοντες αποκτούν πλέον πρόσβαση για ενημέρωση στο περιεχόμενο αυτών.
- iii. Ακολούθως η «Ε.Δ.Δ.» προχωρά στην αξιολόγηση των οικονομικών προσφορών οι οποίες ελέγχονται έναντι των όρων της προκήρυξης και όσες κριθούν παραδεκτές κατατάσσονται με βάση το κριτήριο ανάθεσης. Κριτήριο ανάθεσης αποτελεί η ΠΛΕΟΝ ΣΥΜΦΕΡΟΥΣΑ από οικονομική άποψη προσφορά βάσει βέλτιστης σχέσης ποιότητας – τιμής.
- iv. Εάν οι οικονομικές προσφορές φαίνονται ασυνήθιστα χαμηλές σε σχέση με τις υπηρεσίες, η Ε.Δ.Δ. απαιτεί από τους οικονομικούς φορείς να εξηγήσουν την τιμή που προτείνουν στην προσφορά, εντός αποκλειστικής προθεσμίας, κατά ανώτατο όριο δέκα (10) ημερών από την κοινοποίηση της σχετικής πρόσκλησης. Στην περίπτωση αυτή εφαρμόζονται τα άρθρα 88 και 89 ν. 4412/2016.
- v. Κατόπιν των ανωτέρω, η «Ε.Δ.Δ.» εισηγείται/γνωμοδοτεί με ξεχωριστό πρακτικό επί της αποδοχής ή μη των οικονομικών προσφορών, της τελικής βαθμολογικής κατάταξης των υποψηφίων βάσει του κριτηρίου ανάθεσης (σύνταξη πίνακα κατάταξης) και της ανάδειξης του προσωρινού ανάδοχου του έργου.
- vi. Το ως άνω πρακτικό της Ε.Δ.Δ. υποβάλλεται αρμοδίως στην Αναθέτουσα Αρχή για τη λήψη και έκδοση της προβλεπόμενης απόφασης. Η απόφαση με επισυναπτόμενα τα σχετικά πρακτικά αναρτάται ηλεκτρονικά στο ΕΣΗΔΗΣ και αποστέλλεται σχετική ηλεκτρονική ειδοποίηση (ηλεκτρονικό μήνυμα).

• **Ηλεκτρονική Αποσφράγιση του (υπό)φακέλου «Δικαιολογητικά προσωρινού Αναδόχου», κατά την ημερομηνία και ώρα που θα ορίσει η αναθέτουσα αρχή**

Μετά την ως άνω ενημέρωση των συμμετεχόντων επί της εκδοθείσας απόφασης για το ανωτέρω στάδιο, ο υποψήφιος στον οποίο πρόκειται να γίνει η κατακύρωση (προσωρινός ανάδοχος), εντός προθεσμίας δεκαπέντε (15) ημερών από τη σχετική ειδοποίηση που του αποστέλλεται ηλεκτρονικά, οφείλει να υποβάλει ηλεκτρονικά μέσω του ΕΣΗΔΗΣ, σε μορφή αρχείου .pdf και σε φάκελο με σήμανση «Δικαιολογητικά Προσωρινού Αναδόχου», τα δικαιολογητικά που απαιτούνται κατά περίπτωση και αναφέρονται στη συνέχεια. Τα δικαιολογητικά που υπογράφονται από τον ίδιο τον οικονομικό φορέα φέρουν ηλεκτρονική υπογραφή. Τυχόν απαιτούμενες δηλώσεις ή υπεύθυνες δηλώσεις του παρόντος

άρθρου υπογράφονται ηλεκτρονικά από τους έχοντες υποχρέωση προς τούτο και δεν απαιτείται σχετική θεώρηση γνησίου υπογραφής. Τα εν λόγω δικαιολογητικά προσκομίζονται επίσης και σε έντυπη μορφή από τον προσφέροντα εντός τριών (3) εργασίμων ημερών από την ηλεκτρονική υποβολή στην Αναθέτουσα Αρχή και συγκεκριμένα κατατίθενται στο Γραφείο Πρωτοκόλλου της Αναθέτουσας Αρχής, όπου και πρωτοκολλούνται, σε σφραγισμένο φάκελο με την ένδειξη «Δικαιολογητικά Προσωρινού Αναδόχου - να μην ανοιχθεί στο γραφείο πρωτοκόλλου» και με αναφορά στον τίτλο και τον αριθμό του Διαγωνισμού (με έγγραφο του προσφέροντα όπου θα αναφέρονται αναλυτικά τα προσκομιζόμενα δικαιολογητικά). Επισημαίνεται ότι τα δικαιολογητικά ή τα άλλα στοιχεία του φακέλου «Δικαιολογητικά Προσωρινού Αναδόχου», που έχουν υποβληθεί από αυτόν ηλεκτρονικά σε μορφή αρχείου τύπου .pdf και απαιτούνται να προσκομισθούν στην αναθέτουσα αρχή εντός της ανωτέρω αναφερόμενης προθεσμίας, είναι τα δικαιολογητικά και στοιχεία που δεν έχουν εκδοθεί/συνταχθεί από τον ίδιο τον οικονομικό φορέα και κατά συνέπεια δεν φέρουν την ηλεκτρονική του υπογραφή. Ως τέτοια στοιχεία είναι εκείνα που έχουν εκδοθεί από δημόσιες αρχές ή άλλους φορείς. Η ηλεκτρονική αποσφράγιση του φακέλου «Δικαιολογητικά Προσωρινού Αναδόχου» γίνεται δύο (2) εργάσιμες ημέρες μετά και την προσκόμιση των δικαιολογητικών σε έντυπη μορφή, ύστερα από σχετική ηλεκτρονική ειδοποίηση (με χρήση του συστήματος Ε.Σ.Η.ΔΗ.Σ.) των συμμετεχόντων που δικαιούνται να λάβουν γνώση των δικαιολογητικών που υπεβλήθησαν.

Η αποσφράγιση γίνεται από την «Ε.Δ.Δ.», εφαρμοζόμενων κατά τα λοιπά των κείμενων διατάξεων για την ανάθεση δημοσίων συμβάσεων και διαδικασιών. Στην συνέχεια η «Ε.Δ.Δ.» προχωρά στην αποσφράγιση του φακέλου με τα Δικαιολογητικά Προσωρινού Αναδόχου που κατατέθηκαν σε έντυπη μορφή. Προβαίνει στην αντιπαραβολή των ηλεκτρονικά κατατεθειμένων δικαιολογητικών με τα έντυπα που έχουν προσκομισθεί, μονογράφει και σφραγίζει το σύνολο των δικαιολογητικών που έχουν υποβληθεί. Σε περίπτωση μη ταύτισης των δύο, η προσφορά απορρίπτεται. Αν μετά την αποσφράγιση και τον έλεγχο των ως άνω δικαιολογητικών διαπιστωθεί ότι δεν έχουν προσκομισθεί ή υπάρχουν ελλείψεις σε αυτά που υποβλήθηκαν, παρέχεται προθεσμία στον προσωρινό ανάδοχο να τα προσκομίσει ή να τα συμπληρώσει εντός πέντε (5) ημερών από την κοινοποίηση σχετικής ειδοποίησής του μέσω του ΕΣΗΔΗΣ. Η αναθέτουσα αρχή μπορεί αιτιολογημένα να παρατείνει την ως άνω προθεσμία κατ' ανώτατο όριο για δεκαπέντε (15) επιπλέον ημέρες. Ο προσωρινός ανάδοχος κηρύσσεται έκπτωτος, καταπίπτει υπέρ της αναθέτουσας αρχής η εγγύηση συμμετοχής του και η κατακύρωση γίνεται στον προσφέροντα που υπέβαλε την αμέσως επόμενη πλέον συμφέρουσα από οικονομική άποψη προσφορά, τηρουμένης της ανωτέρω διαδικασίας, εάν: ο κατά τον έλεγχο των παραπάνω δικαιολογητικών διαπιστωθεί ότι τα στοιχεία που δηλώθηκαν με το ΤΕΥΔ είναι ψευδή ή ανακριβή, ή ο δεν υποβληθούν στο προκαθορισμένο χρονικό διάστημα τα απαιτούμενα πρωτότυπα ή αντίγραφα των παραπάνω δικαιολογητικών ή ο από τα δικαιολογητικά που προσκομίσθηκαν νομίμως και εμπροθέσμως, δεν αποδεικνύονται οι όροι και οι προϋποθέσεις συμμετοχής της παρούσας. Σε περίπτωση έγκαιρης και προσηκούσας ενημέρωσης της αναθέτουσας αρχής για μεταβολές στις προϋποθέσεις τις οποίες ο προσωρινός ανάδοχος είχε δηλώσει με το ΤΕΥΔ, ότι πληροί, οι οποίες επήλθαν ή για τις οποίες έλαβε γνώση μετά την δήλωση και μέχρι την ημέρα της έγγραφης ειδοποίησης για την προσκόμιση των δικαιολογητικών κατακύρωσης (οψιγενείς μεταβολές), δεν καταπίπτει υπέρ της αναθέτουσας αρχής η εγγύηση συμμετοχής του. Αν κανένας από τους προσφέροντες δεν υποβάλλει αληθή ή ακριβή δήλωση ή δεν προσκομίσει ένα ή περισσότερα από τα απαιτούμενα δικαιολογητικά ή δεν αποδείξει ότι πληροί τα κριτήρια επιλογής της παρούσας προκήρυξης, η διαδικασία ματαιώνεται. Αφού ολοκληρωθεί η κατά τα προβλεπόμενα ανωτέρω διαδικασία, η «Ε.Δ.Δ.» συντάσσει Πρακτικό με το οποίο εισηγείται την ανάδειξη αυτού στον οποίο πρόκειται να γίνει η κατακύρωση και το διαβιβάζει, αρμοδίως στην Αναθέτουσα Αρχή για τη έκδοση της απόφασης κατακύρωσης. Η αναθέτουσα αρχή κοινοποιεί την απόφαση κατακύρωσης, μαζί με τα σχετικά πρακτικά, σε κάθε προσφέροντα που έχει υποβάλει αποδεκτή προσφορά, εκτός από τον προσωρινό ανάδοχο, ηλεκτρονικά μέσω του ΕΣΗΔΗΣ. Μετά την επέλευση των εννόμων αποτελεσμάτων της απόφασης κατακύρωσης, βάσει του άρθρου 105 του Ν.4412/2016, η αναθέτουσα αρχή προσκαλεί τον ανάδοχο να προσέλθει για την υπογραφή της σύμβασης προσκομίζοντας την προβλεπόμενη εγγύηση καλής εκτέλεσης, εντός είκοσι (20) ημερών από την κοινοποίηση της σχετικής ειδικής πρόσκλησης.

Με την αποσφράγιση των ως άνω φακέλων, ανά στάδιο, κάθε προσφέρων που συνεχίζει σε επόμενο στάδιο αποκτά πρόσβαση στις λοιπές προσφορές και τα υποβληθέντα δικαιολογητικά τους, με την επιφύλαξη των πτυχών εκείνων της κάθε προσφοράς, που έχουν χαρακτηριστεί ως εμπιστευτικές.

Η αναθέτουσα αρχή μπορεί να καλέσει τους οικονομικούς φορείς να συμπληρώσουν ή να διευκρινίσουν τα έγγραφα ή δικαιολογητικά που έχουν υποβληθεί, ή να διευκρινίσουν το περιεχόμενο της τεχνικής ή οικονομικής προσφοράς τους, σύμφωνα με το άρθρο 102 του ν. 4412/2016.

3.1.2 Αξιολόγηση προσφορών

Για την πληρότητα της πρότασης ο υποψήφιος ανάδοχος υποχρεούται να καταθέσει **δείγματα ηλεκτρονικά σε CD ή DVD** για κάθε ένα από τα αντικείμενα του προς ανάθεση έργου. Τα δείγματα για τα οποία προτίθεται ο υποψήφιος ανάδοχος να δώσει την προσφορά του, που αποδεικνύουν την ετοιμότητά του αναφορικά με την υλοποίηση των στόχων του έργου, είναι τα εξής :

I. Ανάπτυξη ψηφιακού εκπαιδευτικού υλικού προσβάσιμου από κωφούς και βαρήκοους μαθητές (Ανθολόγιο Γ'-Δ' Δημοτικού)

το περιεχόμενο του υποδείγματος στο Ανθολόγιο περιλαμβάνεται στα σχολικά εγχειρίδια και είναι :

-Ανθολόγιο Γ' -Δ' Δημοτικού, Βιβλίο Μαθητή, Ενότητα 1 : Κείμενα για τη φύση και την οικολογία, «Το πορτοκάλι και μια ηλιαχτίδα», σελ. 10-11.

-Ανθολόγιο Γ' -Δ' Δημοτικού, Βιβλίο Μαθητή, Ενότητα 7 : Κείμενα για την Κοινωνία, Ναζίμ Χικμέτ «Ας δώσουμε τον κόσμο στα παιδιά», σελ. 164.

II. Ανάπτυξη ψηφιακού εκπαιδευτικού υλικού προσβάσιμου από κωφούς και βαρήκοους μαθητές (Γλώσσα Γ Δημοτικού)

το περιεχόμενο του υποδείγματος για τη Γλώσσα περιλαμβάνεται στα σχολικά εγχειρίδια και είναι :

-Γλώσσα Γ' Δημοτικού, Βιβλίο Μαθητή, πρώτο τεύχος, σελίδα 6-8, «Ας γνωριστούμε καλύτερα»

-Γλώσσα Γ' Δημοτικού, Βιβλίο Μαθητή, πρώτο τεύχος, σελίδες 50-52, Στη γη και στη θάλασσα: «Γάτος από σπίτι ζητά νέα οικογένεια»

III. Ανάπτυξη ψηφιακού εκπαιδευτικού υλικού προσβάσιμου από κωφούς και βαρήκοους μαθητές (Μαθηματικά Γ' Δημοτικού)

το περιεχόμενο του υποδείγματος για τα Μαθηματικά περιλαμβάνεται στα σχολικά εγχειρίδια και είναι :

-Μαθηματικά Γ' Δημοτικού, Βιβλίο Μαθητή, Κεφάλαιο 2, σελίδες 14-15, «Προσθέσεις διψήφων και τριψήφων αριθμών»

-Μαθηματικά Γ' Δημοτικού, Βιβλίο Μαθητή, Κεφάλαιο 10, σελίδες 32-33, «Αφαιρέσεις διψήφων και τριψήφων αριθμών»

IV. Ανάπτυξη ψηφιακού εκπαιδευτικού υλικού προσβάσιμου από κωφούς και βαρήκοους μαθητές (Μελέτη Περιβάλλοντος Γ' Δημοτικού)

το περιεχόμενο που υποδείγματος στη Μελέτη περιβάλλοντος περιλαμβάνεται στα σχολικά εγχειρίδια και είναι:

-Μελέτη Περιβάλλοντος Γ' Δημοτικού, Βιβλίο Μαθητή, ΚΕΦΑΛΑΙΟ 2, Σελίδες 14-16 «Για να ζούμε μαζί, χρειαζόμαστε κανόνες»

-Μελέτη Περιβάλλοντος Γ' Δημοτικού, Βιβλίο Μαθητή, ΕΝΟΤΗΤΑ 8. ΕΠΙΚΟΙΝΩΝΟΥΜΕ ΚΑΙ ΕΝΗΜΕΡΩΝΟΜΑΣΤΕ, Σελίδες 136-138 «Ξεπερνάμε τις δυσκολίες στην επικοινωνία»

V. Ανάπτυξη ψηφιακού εκπαιδευτικού υλικού προσβάσιμου από κωφούς και βαρήκοους μαθητές (Ιστορία Γ' Δημοτικού)

το περιεχόμενο που υποδείγματος στην Ιστορία περιλαμβάνεται στα σχολικά εγχειρίδια και είναι:

-Από τη Μυθολογία στην Ιστορία, Βιβλίο Μαθητή, ΕΝΟΤΗΤΑ 1, Η ΔΗΜΙΟΥΡΓΙΑ ΤΟΥ ΚΟΣΜΟΥ, σελίδες 8 -10, «Η Τιτανομαχία»

-Από τη Μυθολογία στην Ιστορία, Βιβλίο Μαθητή, ΕΝΟΤΗΤΑ 5, Ο ΤΡΩΙΚΟΣ ΠΟΛΕΜΟΣ, σελίδες 78 -79, «Ο Δούρειος ίππος και η καταστροφή της Τροίας»

VI. Ανάπτυξη ψηφιακού εκπαιδευτικού υλικού προσβάσιμου από κωφούς και βαρήκοους μαθητές (Θρησκευτικά Γ' Δημοτικού)

το περιεχόμενο που υποδείγματος στα Θρησκευτικά περιλαμβάνεται στο Φάκελο Μαθήματος και είναι:

-Θρησκευτικά Γ' Δημοτικού, «Ο ΚΟΣΜΟΣ ΤΗΣ ΘΡΗΣΚΕΙΑΣ» Φάκελος Μαθήματος, Θεματική Ενότητα 2, σελ. 32-33, «Τα ελληνικά σχολεία γιορτάζουν», «Ο Αγιασμός» και ο «Σχολικός Αγιασμός»

-Θρησκευτικά Γ' Δημοτικού, «Ο ΚΟΣΜΟΣ ΤΗΣ ΘΡΗΣΚΕΙΑΣ» Φάκελος Μαθήματος, Θεματική Ενότητα 5, ΟΛΑ ΤΑ ΠΑΙΔΙΑ ΑΞΙΖΟΥΝ ΑΓΑΠΗ, ΣΕΒΑΣΜΟ ΚΑΙ ΦΡΟΝΤΙΔΑ, σελ. 81-82, «Αν δεν γίνεται σαν τα παιδιά», «Αφήστε τα παιδιά να έρχονται σε μένα» και «Τα παιδιά του κόσμου σήμερα»

Μετά την κατά περίπτωση ηλεκτρονική αποσφράγιση των προσφορών η Αναθέτουσα Αρχή προβαίνει στην αξιολόγηση αυτών μέσω των αρμόδιων πιστοποιημένων στο Σύστημα οργάνων της, εφαρμοζόμενων κατά τα λοιπά των κειμένων διατάξεων.

Ειδικότερα :

- α) Η Επιτροπή Διενέργειας Διαγωνισμών καταχωρεί όσους υπέβαλαν προσφορές, καθώς και τα υποβληθέντα αυτών δικαιολογητικά και τα αποτελέσματα του ελέγχου αυτών σε πρακτικό, το οποίο υπογράφεται από τα μέλη του οργάνου.
- β) Στη συνέχεια η Επιτροπή Διενέργειας Διαγωνισμών προβαίνει στην αξιολόγηση της τεχνικής προσφοράς, σύμφωνα με τους όρους των εγγράφων της σύμβασης και συντάσσει πρακτικό για την απόρριψη των τεχνικών προσφορών που δεν γίνονται αποδεκτές και την αποδοχή ή/και βαθμολόγηση των τεχνικών προσφορών με βάση το κριτήριο ανάθεσης των εγγράφων της σύμβασης. Τα ανωτέρω υπό στοιχεία α και β στάδια μπορεί να γίνονται και ενιαία.
- γ) Οι κατά τα ανωτέρω σφραγισμένοι φάκελοι με τα οικονομικά στοιχεία των προσφορών, μετά την ολοκλήρωση της αξιολόγησης των λοιπών στοιχείων των προσφορών, αποσφραγίζονται κατά την ημερομηνία και ώρα που ορίζεται στην ειδική πρόσκληση. Για όσες προσφορές δεν κρίθηκαν αποδεκτές κατά τα προηγούμενα ως άνω στάδια α' και β' οι φάκελοι της οικονομικής προσφοράς δεν αποσφραγίζονται αλλά τηρούνται από την αναθέτουσα αρχή μέχρι την οριστική επίλυση τυχόν διαφορών που προκύψουν από την ως άνω διαδικασία σύμφωνα με την παράγραφο 3.4. της παρούσας.
- δ) Η Επιτροπή Διενέργειας Διαγωνισμών προβαίνει στην αξιολόγηση των οικονομικών προσφορών και συντάσσει πρακτικό στο οποίο εισηγείται αιτιολογημένα την αποδοχή ή απόρριψή τους, την κατάταξη των προσφορών με βάση το οριζόμενο με την παρούσα κριτήριο ανάθεσης και την ανάδειξη του προσωρινού αναδόχου.

Εάν οι προσφορές φαίνονται ασυνήθιστα χαμηλές σε σχέση με το αντικείμενο της σύμβασης, η αναθέτουσα αρχή απαιτεί από τους οικονομικούς φορείς να εξηγήσουν την τιμή ή το κόστος που προτείνουν στην προσφορά τους, εντός αποκλειστικής προθεσμίας, κατά ανώτατο όριο δέκα (10) ημερών από την κοινοποίηση της σχετικής πρόσκλησης. Στην περίπτωση αυτή εφαρμόζονται τα άρθρα 88 και 89 ν. 4412/2016.

Τα αποτελέσματα των ανωτέρω σταδίων επικυρώνονται με απόφαση/αποφάσεις του αποφαινόμενου οργάνου της αναθέτουσας αρχής, η οποία κοινοποιείται στους προσφέροντες μέσω του ΕΣΗΔΗΣ . Κατά των ανωτέρω αποφάσεων χωρεί προδικαστική προσφυγή σύμφωνα με την παράγραφο 3.4. της παρούσας.

3.2 Πρόσκληση υποβολής δικαιολογητικών Προσωρινού Αναδόχου - Δικαιολογητικά Προσωρινού Αναδόχου

Μετά την αξιολόγηση των προσφορών, η αναθέτουσα αρχή αποστέλλει σχετική ηλεκτρονική πρόσκληση μέσω του συστήματος στον προσφέροντα, στον οποίο πρόκειται να γίνει η κατακύρωση («προσωρινό ανάδοχο»), και 3333 κοινοποίηση της σχετικής ειδοποίησης σε αυτόν, τα πρωτότυπα ή αντίγραφα που εκδίδονται, σύμφωνα με τις διατάξεις του άρθρου 1 του ν. 4250/2014 (Α' 74), όλων των δικαιολογητικών που περιγράφονται στην παράγραφο 2.2.8.2. της παρούσας διακήρυξης, ως αποδεικτικά στοιχεία για τη μη συνδρομή των λόγων αποκλεισμού της παραγράφου 2.2.3 της διακήρυξης, καθώς και για την πλήρωση των κριτηρίων ποιοτικής επιλογής των παραγράφων 2.2.4 – 2.2.6 αυτής.

Τα εν λόγω δικαιολογητικά, υποβάλλονται από τον προσφέροντα («προσωρινό ανάδοχο»), ηλεκτρονικά μέσω του συστήματος, σε μορφή αρχείων .pdf και προσκομίζονται κατά περίπτωση από αυτόν εντός τριών (3) εργάσιμων ημερών από την ημερομηνία υποβολής τους. Όταν υπογράφονται από τον ίδιο φέρουν ψηφιακή υπογραφή.

Με την παραλαβή των ως άνω δικαιολογητικών, το σύστημα εκδίδει επιβεβαίωση της παραλαβής τους και αποστέλλει ενημερωτικό ηλεκτρονικό μήνυμα σ' αυτόν στον οποίο πρόκειται να γίνει η κατακύρωση.

Αν μετά την ηλεκτρονική αποσφράγιση και κατά τον έλεγχο των ως άνω δικαιολογητικών διαπιστωθεί ότι δεν έχουν προσκομισθεί ή υπάρχουν ελλείψεις σε αυτά που υποβλήθηκαν, παρέχεται προθεσμία στον προσωρινό ανάδοχο να τα προσκομίσει ή να τα συμπληρώσει εντός πέντε (5) ημερών από την κοινοποίηση σχετικής έγγραφης, μέσω του Συστήματος, ειδοποίησής του. Η αναθέτουσα αρχή μπορεί

αιτιολογημένα να παρατείνει την ως άνω προθεσμία κατ' ανώτατο όριο για δεκαπέντε (15) επιπλέον ημέρες.

Όσοι υπέβαλαν παραδεκτές προσφορές λαμβάνουν γνώση των παραπάνω δικαιολογητικών που κατατέθηκαν.

Ο προσωρινός ανάδοχος κηρύσσεται έκπτωτος, καταπίπτει υπέρ της αναθέτουσας αρχής η εγγύηση συμμετοχής του και η κατακύρωση γίνεται στον προσφέροντα που υπέβαλε την αμέσως επόμενη πλέον συμφέρουσα από οικονομική άποψη προσφορά, τηρουμένης της ανωτέρω διαδικασίας, εάν:

- i) κατά τον έλεγχο των παραπάνω δικαιολογητικών διαπιστωθεί ότι τα στοιχεία που δηλώθηκαν με το ΤΕΥΔ, είναι ψευδή ή ανακριβή, ή
- ii) δεν υποβληθούν στο προκαθορισμένο χρονικό διάστημα τα απαιτούμενα πρωτότυπα ή αντίγραφα των παραπάνω δικαιολογητικών ή
- iii) από τα δικαιολογητικά που προσκομίσθηκαν νομίμως και εμπροθέσμως, δεν αποδεικνύονται οι όροι και οι προϋποθέσεις συμμετοχής,

Σε περίπτωση έγκαιρης και προσήκουσας ενημέρωσης της αναθέτουσας αρχής για μεταβολές στις προϋποθέσεις τις οποίες ο προσωρινός ανάδοχος είχε δηλώσει με το ΤΕΥΔ, ότι πληροί, οι οποίες επήλθαν ή για τις οποίες έλαβε γνώση μετά την δήλωση και μέχρι την ημέρα της έγγραφης ειδοποίησης για την προσκόμιση των δικαιολογητικών κατακύρωσης (οψιγενείς μεταβολές), δεν καταπίπτει υπέρ της αναθέτουσας αρχής η εγγύηση συμμετοχής του.

Αν κανένας από τους προσφέροντες δεν υποβάλλει αληθή ή ακριβή δήλωση ή δεν προσκομίσει ένα ή περισσότερα από τα απαιτούμενα δικαιολογητικά ή δεν αποδείξει ότι πληροί τα κριτήρια ποιοτικής επιλογής σύμφωνα με τις παραγράφους 2.2.4-2.2.8 της παρούσας διακήρυξης, η διαδικασία ματαιώνεται.

Η διαδικασία ελέγχου των παραπάνω δικαιολογητικών ολοκληρώνεται με τη σύνταξη πρακτικού την Επιτροπή του Διαγωνισμού και τη διαβίβαση του φακέλου στο αποφαινόμενο όργανο της αναθέτουσας αρχής για τη λήψη απόφασης είτε για την κατακύρωση της σύμβασης είτε για τη ματαίωση της διαδικασίας είτε για την κήρυξη του προσωρινού αναδόχου ως έκπτωτου. Τα αποτελέσματα του ελέγχου των παραπάνω δικαιολογητικών και της εισήγησης της Επιτροπής επικυρώνονται με την απόφαση κατακύρωσης.

ΔΙΚΑΙΟΛΟΓΗΤΙΚΑ ΠΡΟΣΩΡΙΝΟΥ ΑΝΑΔΟΧΟΥ

Α. Έλληνες Πολίτες:

1. Απόσπασμα Ποινικού Μητρώου έκδοσης του τελευταίου τριμήνου πριν από την κοινοποίηση της ως άνω ηλεκτρονικής έγγραφης ειδοποίησης, από το οποίο να προκύπτει ότι ο προσωρινός Ανάδοχος δεν έχει καταδικαστεί για αδίκημα σχετικό με την άσκηση της επαγγελματικής του δραστηριότητας και για τα αδικήματα που προβλέπονται στο άρθρο 73 παραγρ. 1 του Ν.4412/2016. Σημειώνεται ότι σε περίπτωση που το απόσπασμα ποινικού μητρώου φέρει καταδικαστικές αποφάσεις, οι συμμετέχοντες θα πρέπει να επισυνάψουν σε ηλεκτρονικό αρχείο σε μορφή .pdf τις αναφερόμενες σε αυτό καταδικαστικές αποφάσεις.
2. Πιστοποιητικό αρμόδιας δικαστικής ή διοικητικής Αρχής, έκδοσης του τελευταίου τρίμηνου, πριν από την κοινοποίηση της ως άνω ηλεκτρονικής έγγραφης ειδοποίησης, από το οποίο να προκύπτει ότι δεν τελούν σε πτώχευση και επίσης δεν τελούν σε διαδικασία κήρυξης σε πτώχευση.
3. Υπεύθυνη δήλωση του ν. 1599/1986, ηλεκτρονικά υπογεγραμμένη στην οποία θα αναγράφονται τα στοιχεία του διαγωνισμού και στην οποία ο υποψήφιος οικονομικός φορέας θα δηλώνει όλους τους οργανισμούς κοινωνικής ασφάλισης στους οποίους οφείλει να καταβάλει εισφορές για το απασχολούμενο από αυτόν προσωπικό.
4. Πιστοποιητικό ασφαλιστικής ενημερότητας που θα αφορά όλους τους Οργανισμούς Κοινωνικής Ασφάλισης στους οποίους καταβάλει εισφορές(κύριας και επικουρικής) που εκδίδεται από αρμόδια

κατά περίπτωση αρχή, από το οποίο να προκύπτει ότι κατά την ημερομηνία της ως άνω ηλεκτρονικής έγγραφης ειδοποίησης, είναι ενήμεροι ως προς τις υποχρεώσεις τους.

5. Πιστοποιητικό που εκδίδεται από αρμόδια κατά περίπτωση αρχή, από το οποίο να προκύπτει ότι κατά την ημερομηνία της ως άνω ηλεκτρονικής έγγραφης ειδοποίησης, είναι ενήμεροι ως προς τις φορολογικές υποχρεώσεις τους.
6. Υπεύθυνη δήλωση του Ν.1599/1986 (ΦΕΚ Α'75), ηλεκτρονικά υπογεγραμμένη στην οποία θα αναγράφονται τα στοιχεία του διαγωνισμού και στην οποία ο υποψήφιος οικονομικός φορέας θα δηλώνει ότι: δεν συντρέχουν λόγοι αποκλεισμού στο πρόσωπό του και δεν έχει εκδοθεί τελεσίδικη καταδικαστική απόφαση εις βάρος του από την οποία να προκύπτει αποκλεισμός του για τις διαδικασίες που αφορούν τη σύναψη δημοσίων συμβάσεων προμηθειών και παροχής γενικών υπηρεσιών κατά τα αναφερόμενα στο άρθρο 74 του ν. 4412/2016

Β. Αλλοδαποί Πολίτες:

1. Απόσπασμα Ποινικού Μητρώου ή ισοδύναμου εγγράφου αρμόδιας διοικητικής ή δικαστικής αρχής του κράτους-μέλους ή της χώρας καταγωγής, ή της χώρας εγκατάστασής τους, έκδοσης του τελευταίου τριμήνου, πριν από την κοινοποίηση της ως άνω ηλεκτρονικής έγγραφης ειδοποίησης, από το οποίο να προκύπτει ότι ο προσωρινός Ανάδοχος δεν έχει καταδικαστεί για αδίκημα σχετικό με την άσκηση της επαγγελματικής του δραστηριότητας και για τα αδικήματα που προβλέπονται στο άρθρο 73 παραγρ.1 του Ν.4412/2016.Σημειώνεται ότι σε περίπτωση που το απόσπασμα ποινικού μητρώου φέρει καταδικαστικές αποφάσεις, οι συμμετέχοντες θα πρέπει να επισυνάπτουν σε ηλεκτρονικό αρχείο σε μορφή .pdf τις αναφερόμενες σε αυτό καταδικαστικές αποφάσεις.
2. Πιστοποιητικό αρμόδιας δικαστικής ή διοικητικής Αρχής της χώρας εγκατάστασης τους, από το οποίο να προκύπτει ότι δεν τελούν υπό πτώχευση και επίσης ότι δεν τελούν υπό διαδικασία κήρυξης σε πτώχευση ή υπό ανάλογη διαδικασία. Το Πιστοποιητικό αυτό πρέπει να έχει εκδοθεί το πολύ τρεις (3) μήνες πριν από την κοινοποίηση της ως άνω ηλεκτρονικής έγγραφης ειδοποίησης.
3. Υπεύθυνη δήλωση του ν. 1599/1986, ηλεκτρονικά υπογεγραμμένη στην οποία θα αναγράφονται τα στοιχεία του διαγωνισμού και στην οποία ο υποψήφιος οικονομικός φορέας θα δηλώνει όλους τους οργανισμούς κοινωνικής ασφάλισης στους οποίους οφείλει να καταβάλει εισφορές για το απασχολούμενο από αυτόν προσωπικό.
4. Πιστοποιητικό ασφαλιστικής ενημερότητας που θα αφορά όλους τους Οργανισμούς Κοινωνικής Ασφάλισης στους οποίους καταβάλει εισφορές (κύριας και επικουρικής) που εκδίδεται από αρμόδια κατά περίπτωση αρχή της χώρας εγκατάστασής τους, από το οποίο να προκύπτει ότι κατά την ημερομηνία της ως άνω ηλεκτρονικής έγγραφης ειδοποίησης, είναι ενήμεροι ως προς τις υποχρεώσεις τους.
5. Πιστοποιητικό αρμόδιας Αρχής της χώρας εγκατάστασής τους, από το οποίο να προκύπτει ότι ο Προσφέρων είναι ενήμερος ως προς τις φορολογικές υποχρεώσεις κατά την ημερομηνία της ως άνω ηλεκτρονικής έγγραφης ειδοποίησης.
6. Υπεύθυνη δήλωση του Ν.1599/1986 (ΦΕΚ Α'75), ηλεκτρονικά υπογεγραμμένη στην οποία θα αναγράφονται τα στοιχεία του διαγωνισμού και στην οποία ο υποψήφιος οικονομικός φορέας θα δηλώνει ότι: δεν συντρέχουν λόγοι αποκλεισμού στο πρόσωπό του και δεν έχει εκδοθεί τελεσίδικη καταδικαστική απόφαση εις βάρος του από την οποία να προκύπτει αποκλεισμός του για τις διαδικασίες που αφορούν τη σύναψη δημοσίων συμβάσεων προμηθειών και παροχής γενικών υπηρεσιών κατά τα αναφερόμενα στο άρθρο 74 του ν. 4412/2016.

Γ. Νομικά Πρόσωπα Ημεδαπά ή Αλλοδαπά:

1. Όλα τα έγγραφα από τα οποία προκύπτει η σύσταση και η εκπροσώπηση του Αναδόχου.
2. Απόσπασμα Ποινικού Μητρώου (ή ισοδύναμου εγγράφου αρμόδιας διοικητικής ή δικαστικής αρχής της χώρας εγκατάστασής τους για αλλοδαπά νομικά πρόσωπα), έκδοσης του τελευταίου τριμήνου

πριν από την κοινοποίηση της ως άνω ηλεκτρονικής έγγραφης ειδοποίησης, από το οποίο να προκύπτει ότι δεν έχουν καταδικαστεί για αδίκημα σχετικό με την άσκηση της επαγγελματικής τους δραστηριότητας και για τα αδικήματα που προβλέπονται στο άρθρο 73 παρ. 1 του Ν. 4412/2016.

Διευκρινίζεται ότι το απόσπασμα ποινικού μητρώου υποβάλλουν:

- Οι Διαχειριστές, όταν το νομικό πρόσωπο είναι Ο.Ε., Ε.Ε. , Ε.Π.Ε.
- Πρόεδρος και μέλη του .Σ. και ο Διευθύνων Σύμβουλος, όταν το νομικό πρόσωπο είναι Α.Ε.
- Τα μέλη του Διοικητικού Συμβουλίου όταν το νομικό πρόσωπο είναι συνεταιρισμός
- Σε κάθε άλλη περίπτωση νομικού προσώπου, οι νόμιμοι εκπρόσωποί του.

Σημειώνεται ότι σε περίπτωση που το απόσπασμα ποινικού μητρώου φέρει καταδικαστικές αποφάσεις, οι συμμετέχοντες θα πρέπει να επισυνάψουν σε ηλεκτρονικό αρχείο σε μορφή pdf. τις αναφερόμενες σε αυτό καταδικαστικές αποφάσεις.

3. Πιστοποιητικό αρμόδιας δικαστικής ή διοικητικής Αρχής, έκδοσης του τελευταίου τριμήνου, πριν από την κοινοποίηση της ως άνω ηλεκτρονικής έγγραφης ειδοποίησης, από το οποίο να προκύπτει ότι ο Ανάδοχος:

α)δεν τελεί υπό πτώχευση

β)δεν τελεί υπό διαδικασία κήρυξης σε πτώχευση

γ)δεν έχει υπαχθεί σε διαδικασία εξυγίανσης

δ)δεν έχει υπαχθεί σε διαδικασία ειδικής εκκαθάρισης

ε)δεν τελεί υπό αναγκαστική διαχείριση από εκκαθαριστή ή από το δικαστήριο

στ)δεν έχει υπαχθεί σε διαδικασία πτωχευτικού συμβιβασμού

ζ)δεν έχει αναστείλει τις επιχειρηματικές του δραστηριότητες

η)δεν βρίσκεται σε οποιαδήποτε ανάλογη κατάσταση προκύπτουσα από παρόμοια διαδικασία, προβλεπόμενη σε εθνικές διατάξεις νόμου.

Σε περίπτωση εγκατάστασής τους στην αλλοδαπή το συγκεκριμένα πιστοποιητικά εκδίδεται με βάση την ισχύουσα νομοθεσία της χώρας που είναι εγκατεστημένοι, από την οποία και εκδίδεται το σχετικό πιστοποιητικό.

4. Υπεύθυνη δήλωση του ν. 1599/1986, ηλεκτρονικά υπογεγραμμένη, στην οποία θα αναγράφονται τα στοιχεία του διαγωνισμού και στην οποία ο νόμιμος εκπρόσωπος του Αναδόχου θα δηλώνει όλους τους οργανισμούς κοινωνικής ασφάλισης στους οποίους ο Ανάδοχος οφείλει να καταβάλει εισφορές για το απασχολούμενο από αυτόν προσωπικό.
5. Πιστοποιητικό ασφαλιστικής ενημερότητας που θα αφορά όλους τους Οργανισμούς Κοινωνικής Ασφάλισης στους οποίους καταβάλει εισφορές (κύριας και επικουρικής)που εκδίδεται από αρμόδια κατά περίπτωση αρχή, από το οποίο να προκύπτει ότι κατά την ημερομηνία της ως άνω ηλεκτρονικής έγγραφης ειδοποίησης, είναι ενήμεροι ως προς τις υποχρεώσεις τους. Σε περίπτωση εγκατάστασής τους στην αλλοδαπή το συγκεκριμένο πιστοποιητικό εκδίδεται με βάση την ισχύουσα νομοθεσία της χώρας που είναι εγκατεστημένοι, από την οποία και εκδίδεται το σχετικό πιστοποιητικό.
6. Πιστοποιητικό που εκδίδεται από αρμόδια κατά περίπτωση αρχή, από το οποίο να προκύπτει ότι κατά την ημερομηνία της ως άνω ηλεκτρονικής έγγραφης ειδοποίησης, είναι ενήμεροι ως προς τις φορολογικές υποχρεώσεις τους. Σε περίπτωση εγκατάστασής τους στην αλλοδαπή το συγκεκριμένο πιστοποιητικό εκδίδεται με βάση την ισχύουσα νομοθεσία της χώρας που είναι εγκατεστημένοι, από την οποία και εκδίδεται το σχετικό πιστοποιητικό.
7. Υπεύθυνη δήλωση του Ν.1599/1986 (ΦΕΚ Α'75),ηλεκτρονικά υπογεγραμμένη, στην οποία θα αναγράφονται τα στοιχεία του διαγωνισμού και στην οποία ο υποψήφιος οικονομικός φορέας θα δηλώνει ότι: δεν συντρέχουν λόγοι αποκλεισμού στο πρόσωπό του και δεν έχει εκδοθεί τελεσίδικη

καταδικαστική απόφαση εις βάρος του από την οποία να προκύπτει αποκλεισμός του για τις διαδικασίες που αφορούν τη σύναψη δημοσίων συμβάσεων προμηθειών και παροχής γενικών υπηρεσιών κατά τα αναφερόμενα στο άρθρο 74 του ν. 4412/2016.

Δ. Συνεταιρισμοί:

1. Όλα τα έγγραφα από τα οποία προκύπτει η σύσταση και η εκπροσώπηση του Αναδόχου
2. Απόσπασμα Ποινικού Μητρώου έκδοσης του τελευταίου τριμήνου πριν από την κοινοποίηση της ως άνω Ηλεκτρονικής έγγραφης ειδοποίησης, ή άλλο ισοδύναμο έγγραφο αρμόδιας διοικητικής ή δικαστικής αρχής της χώρας εγκατάστασης από το οποίο να προκύπτει ότι οι νόμιμοι εκπρόσωποι ή διαχειριστές δεν έχει καταδικαστεί για αδίκημα σχετικό με την άσκηση της επαγγελματικής του δραστηριότητας και για τα αδικήματα που προβλέπονται στο άρθρο 73 παρ. 1 του Ν. 4412/2016.
3. Πιστοποιητικό ή βεβαίωση της εποπτεύουσας αρχής, ότι ο υποψήφιος Οικονομικός Φορέας λειτουργεί νόμιμα.
4. Πιστοποιητικό αρμόδιας δικαστικής ή διοικητικής Αρχής της χώρας εγκατάστασης τους, έκδοσης του τελευταίου τριμήνου, πριν από την κοινοποίηση της ως άνω ηλεκτρονικής έγγραφης ειδοποίησης, από το οποίο να προκύπτει ότι ο προσωρινός Ανάδοχος:
 - α) δεν τελεί υπό πτώχευση
 - β) δεν τελεί υπό διαδικασία κήρυξης σε πτώχευση
 - γ) δεν έχει υπαχθεί σε διαδικασία εξυγίανσης
 - δ) δεν έχει υπαχθεί σε διαδικασία ειδικής εκκαθάρισης
 - ε) δεν τελεί υπό αναγκαστική διαχείριση από εκκαθαριστή ή από το δικαστήριο
 - στ) δεν έχει υπαχθεί σε διαδικασία πτωχευτικού συμβιβασμού
 - ζ) δεν έχει αναστείλει τις επιχειρηματικές του δραστηριότητες
 - η) δεν βρίσκεται σε οποιαδήποτε ανάλογη κατάσταση προκύπτουσα από παρόμοια διαδικασία, προβλεπόμενη σε εθνικές διατάξεις νόμου.
5. Υπεύθυνη δήλωση του ν. 1599/1986, ηλεκτρονικά υπογεγραμμένη, στην οποία θα αναγράφονται τα στοιχεία του διαγωνισμού και στην οποία ο νόμιμος εκπρόσωπος του Αναδόχου θα δηλώνει όλους τους οργανισμούς κοινωνικής ασφάλισης στους οποίους ο Ανάδοχος οφείλει να καταβάλει εισφορές για το απασχολούμενο από αυτόν προσωπικό.
6. Πιστοποιητικό ασφαλιστικής ενημερότητας που θα αφορά όλους τους Οργανισμούς Κοινωνικής Ασφάλισης στους οποίους καταβάλει εισφορές (κύριας και επικουρικής) που εκδίδεται από αρμόδια κατά περίπτωση αρχή της χώρας εγκατάστασής τους, από το οποίο να προκύπτει ότι κατά την ημερομηνία της ως άνω ηλεκτρονικής έγγραφης ειδοποίησης, είναι ενήμεροι ως προς τις υποχρεώσεις τους.
7. Πιστοποιητικό που εκδίδεται από αρμόδια κατά περίπτωση αρχή, από το οποίο να προκύπτει ότι κατά την ημερομηνία της ως άνω ηλεκτρονικής έγγραφης ειδοποίησης, είναι ενήμεροι ως προς τις φορολογικές υποχρεώσεις τους.
8. Υπεύθυνη δήλωση του Ν.1599/1986 (ΦΕΚ Α'75), ηλεκτρονικά υπογεγραμμένη, στην οποία θα αναγράφονται τα στοιχεία του διαγωνισμού και στην οποία ο υποψήφιος οικονομικός φορέας θα δηλώνει ότι: δεν συντρέχουν λόγοι αποκλεισμού στο πρόσωπό του και δεν έχει εκδοθεί τελεσίδικη καταδικαστική απόφαση εις βάρος του από την οποία να προκύπτει αποκλεισμός του για τις διαδικασίες που αφορούν τη σύναψη δημοσίων συμβάσεων προμηθειών και παροχής γενικών υπηρεσιών κατά τα αναφερόμενα στο άρθρο 74 του ν. 4412/2016.

Ε. Ενώσεις / Κοινοπραξίες



Ευρωπαϊκή Ένωση
Ευρωπαϊκό Κοινωνικό Ταμείο

Επιχειρησιακό Πρόγραμμα
Ανάπτυξη Ανθρώπινου Δυναμικού,
Εκπαίδευση και Διά Βίου Μάθηση
Ειδική Υπηρεσία Διαχείρισης
Με τη συγχρηματοδότηση της Ελλάδας και της Ευρωπαϊκής Ένωσης



ανάπτυξη - εργασία - αλληλεγγύη

1. Τα παραπάνω κατά περίπτωση δικαιολογητικά για κάθε Μέλος της Ένωσης / Κοινοπραξίας
2. Στα Δικαιολογητικά Προσωρινού Αναδόχου απαιτείται επιπλέον να περιέχεται συμφωνητικό μεταξύ των μελών της Ένωσης/ Κοινοπραξίας όπου :
 - να συστήνεται η Ένωση / Κοινοπραξία
 - να αναγράφεται και να οριοθετείται με σαφήνεια το μέρος (φυσικό και οικονομικό αντικείμενο) του Έργου που αναλαμβάνει κάθε Μέλος της Ένωσης/ Κοινοπραξίας στο σύνολο της Προσφοράς,
 - να δηλώνεται ένα Μέλος ως υπεύθυνο για το συντονισμό και τη διοίκηση όλων των Μελών της Ένωσης/ Κοινοπραξίας (leader)
 - να ορίζεται (με συμβολαιογραφική πράξη, η οποία επίσης προσκομίζεται), κοινός εκπρόσωπος της Ένωσης/ Κοινοπραξίας και των μελών της για την εκπροσώπηση της Ένωσης / Κοινοπραξίας και των μελών της έναντι της Αναθέτουσας Αρχής
 - Επίσης, θα προσκομίζεται από κάθε μέλος της ένωσης, Πρακτικό του Διοικητικού του Οργάνου που εγκρίνει τα ανωτέρω αναφερόμενα.
 - Διευκρινίσεις επί των δικαιολογητικών κατακύρωσης:
 - Σε περίπτωση που ο προσωρινός ανάδοχος, σύμφωνα με το κατατεθειμένο Ε.Ε.Σ., πρόκειται να αναθέσει υπό μορφή υπεργολαβίας σε τρίτους μέρος της σύμβασης που υπερβαίνει σωρευτικά το ποσοστό του τριάντα τοις εκατό (30%) της συνολικής αξίας της σύμβασης, οφείλει να υποβάλλει εκτός των ανωτέρω και τα κατά περίπτωση δικαιολογητικά του/ων υπεργολάβου/ων (i) νομιμοποιητικά έγγραφα, ii) αποδεικτικά μέσα μη συνδρομής των λόγων αποκλεισμού του
 - Στην περίπτωση που ο προσωρινός ανάδοχος στηρίζεται στις ικανότητες άλλων φορέων, οφείλει να υποβάλλει εκτός των ανωτέρω και τα κατά περίπτωση δικαιολογητικά του/ων τρίτου/ων (i) νομιμοποιητικά έγγραφα, ii) αποδεικτικά μέσα μη συνδρομής των λόγων αποκλεισμού και πλήρωσης των σχετικών κριτηρίων επιλογής του.
 - Σε περίπτωση, κατά την οποία ορισμένα από τα ανωτέρω Δικαιολογητικά δεν εκδίδονται ή δεν καλύπτουν στο σύνολό τους όλες τις ανωτέρω περιπτώσεις, πρέπει επί ποινή αποκλεισμού να αναπληρωθούν, σύμφωνα με το άρθρο 80 παρ.2β του Ν.4412/2016, με i) Ένορκη Βεβαίωση του Προσφέροντος ή, στα κράτη, όπου δεν προβλέπεται Ένορκη Βεβαίωση, με Υπεύθυνη Δήλωση του Προσφέροντος ενώπιον δικαστικής ή διοικητικής Αρχής, Συμβολαιογράφου ή αρμόδιου επαγγελματικού οργανισμού της χώρας του Προσφέροντος, στην οποία θα δηλώνεται ότι στη συγκεκριμένη χώρα δεν εκδίδονται τα συγκεκριμένα έγγραφα και ότι δεν συντρέχουν στο συγκεκριμένο πρόσωπο οι ανωτέρω νομικές καταστάσεις και ii) δήλωση /βεβαίωση της αρμόδιας δημόσιας αρχής ότι το εν λόγω έγγραφο/πιστοποιητικό δεν εκδίδεται
 - Δικαιολογητικά που εκδίδονται σε γλώσσα άλλη, εκτός της ελληνικής, θα συνοδεύονται υποχρεωτικά από επίσημη μετάφρασή τους στην Ελληνική γλώσσα.
 - Για τα φυσικά πρόσωπα, αναφορικά με τα Δικαιολογητικά Προσωρινού Αναδόχου, απαιτείται επιπλέον η προσκόμιση Βεβαίωσης Έναρξης Εργασιών Φυσικού Προσώπου Επιτηδευματία.
 - Εφόσον από την προσκόμιση των νομιμοποιητικών εγγράφων για τη λειτουργία του νομικού προσώπου στον φάκελο των δ/κων συμμετοχής έχει υπάρξει οποιαδήποτε αλλαγή ή τροποποίηση, ο Ανάδοχος υποχρεούται να προσκομίσει με τα Δικαιολογητικά Προσωρινού Αναδόχου τα σχετικά έγγραφα (π.χ. την τελευταία τροποποίηση του καταστατικού, το νέο Δ.Σ. κ.ά.).

3.3 Κατακύρωση - σύναψη σύμβασης

Η αναθέτουσα αρχή κοινοποιεί την απόφαση κατακύρωσης, μαζί με αντίγραφο όλων των πρακτικών της διαδικασίας ελέγχου και αξιολόγησης των προσφορών, σε κάθε προσφέροντα που έχει υποβάλει αποδεκτή προσφορά, σύμφωνα με το άρθρο 100 του ν. 4412/2016, εκτός από τον προσωρινό ανάδοχο, ηλεκτρονικά μέσω του συστήματος.

Η εν λόγω απόφαση αναφέρει την προθεσμία για την αναστολή της σύναψης της σύμβασης σύμφωνα με την επόμενη παράγραφο 3.4.

Τα έννομα αποτελέσματα της απόφασης κατακύρωσης και ιδίως η σύναψη της σύμβασης επέρχονται εφόσον συντρέξουν σωρευτικά τα κάτωθι :

- α) άπρακτη πάροδος των προθεσμιών άσκησης των προβλεπόμενων στην παράγραφο 3.4. της παρούσας βοηθημάτων και μέσων στο στάδιο της προδικαστικής και δικαστικής προστασίας και από τις αποφάσεις αναστολών επί αυτών,
- β) κοινοποίηση της απόφασης κατακύρωσης στον προσωρινό ανάδοχο, εφόσον αυτός υποβάλει επικαιροποιημένα τα δικαιολογητικά της παραγράφου 2.2.8.2.

Η αναθέτουσα αρχή προσκαλεί τον ανάδοχο να προσέλθει για υπογραφή του συμφωνητικού εντός προθεσμίας είκοσι (20) ημερών από την κοινοποίηση της σχετικής ειδικής πρόσκλησης. Το συμφωνητικό έχει αποδεικτικό χαρακτήρα.

Στην περίπτωση που ο ανάδοχος δεν προσέλθει να υπογράψει το ως άνω συμφωνητικό μέσα στην τεθείσα προθεσμία, κηρύσσεται έκπτωτος, καταπίπτει υπέρ της αναθέτουσας αρχής η εγγυητική επιστολή συμμετοχής του και η κατακύρωση, με την ίδια διαδικασία, γίνεται στον προσφέροντα που υπέβαλε την αμέσως επόμενη πλέον συμφέρουσα από οικονομική άποψη προσφορά με βάση την βέλτιστη σχέση ποιότητας / τιμής.

[3.4] Προδικαστικές Προσφυγές - Προσωρινή Δικαστική Προστασία

Κάθε ενδιαφερόμενος ο οποίος έχει ή είχε συμφέρον να του ανατεθεί συγκεκριμένη σύμβαση του νόμου αυτού και έχει ή είχε υποστεί ή ενδέχεται να υποστεί ζημία από εκτελεστή πράξη ή παράλειψη της αναθέτουσας αρχής κατά παράβαση της νομοθεσίας της Ευρωπαϊκής Ένωσης ή της εσωτερικής νομοθεσίας, υποχρεούται, πριν από την υποβολή των προβλεπόμενων στο άρθρο 372 του ν. 4412/2016 ένδικων βοηθημάτων, να ασκήσει προδικαστική προσφυγή ενώπιον της ΑΕΠΠ κατά της σχετικής πράξης ή παράλειψης της αναθέτουσας αρχής.

Η άσκηση της προδικαστικής προσφυγής αποτελεί προϋπόθεση για την άσκηση των ένδικων βοηθημάτων του άρθρου 372 του ν. 4412/2016 κατά των εκτελεστών πράξεων ή παραλείψεων των αναθετουσών αρχών.

Δεν επιτρέπεται η άσκηση άλλης διοικητικής προσφυγής κατά των εκτελεστών πράξεων ή παραλείψεων της αναθέτουσας αρχής κατά τη διαδικασία της ανάθεσης δημόσιων συμβάσεων εκτός από την προδικαστική προσφυγή.

Σε περίπτωση προσφυγής κατά πράξης της αναθέτουσας αρχής, η προθεσμία για την άσκηση της προδικαστικής προσφυγής είναι:

- (α) δέκα (10) ημέρες από την κοινοποίηση της προσβαλλόμενης πράξης στον ενδιαφερόμενο οικονομικό φορέα αν η πράξη κοινοποιήθηκε με ηλεκτρονικά μέσα ή τηλεομοιοτυπία ή
- (β) δεκαπέντε (15) ημέρες από την κοινοποίηση της προσβαλλόμενης πράξης στον ενδιαφερόμενο οικονομικό φορέα, αν χρησιμοποιήθηκαν άλλα μέσα επικοινωνίας, άλλως,
- (γ) δέκα (10) ημέρες από την πλήρη, πραγματική ή τεκμαιρόμενη, γνώση της πράξης που βλάπτει τα συμφέροντα του ενδιαφερομένου οικονομικού φορέα. Ειδικά για την άσκηση προσφυγής κατά προκήρυξης, η πλήρης γνώση αυτής τεκμαίρεται μετά την πάροδο δεκαπέντε (15) ημερών από τη δημοσίευση στο ΚΗΜΔΗΣ.

Σε περίπτωση παράλειψης, η προθεσμία για την άσκηση της προδικαστικής προσφυγής είναι δεκαπέντε (15) ημέρες από την επομένη της συντέλεσης της προσβαλλόμενης παράλειψης.

Η προδικαστική προσφυγή κατατίθεται ηλεκτρονικά στον ηλεκτρονικό τόπο του διαγωνισμού. Η προδικαστική προσφυγή περιέχει τις νομικές και πραγματικές αιτιάσεις που δικαιολογούν το αίτημά της.

Στον Κανονισμό Εξέτασης Προδικαστικών Προσφυγών της παρ. 7 του άρθρου 365 του ν. 4412/2016 μπορεί να προβλέπεται ότι η προσφυγή υποβάλλεται υποχρεωτικά με τη χρήση τυποποιημένου εντύπου.

Κάθε ενδιαφερόμενος, του οποίου επηρεάζονται τα συμφέροντα, δικαιούται να ασκήσει, εντός αποκλειστικής προθεσμίας δέκα (10) ημερών από την κοινοποίηση σε αυτόν της προσφυγής, σύμφωνα με την παράγραφο Ι του άρθρου 365 του ν. 4412/2016, παρέμβαση ενώπιον της ΑΕΠΠ και κατά τα ειδικότερα οριζόμενα στον Κανονισμό Εξέτασης Προδικαστικών Προσφυγών, για τη διατήρηση της ισχύος της προσβαλλόμενης πράξης, προσκομίζοντας όλα τα κρίσιμα έγγραφα που έχει στη διάθεσή του.

Δεν επιτρέπεται η άσκηση προδικαστικής προσφυγής κατά απόφασης της ΑΕΠΠ, η οποία δέχεται εν όλω ή εν μέρει προσφυγή άλλου προσώπου.

Για το παραδεκτό της άσκησης της προδικαστικής προσφυγής κατατίθεται παράβολο από τον προσφεύγοντα υπέρ του Δημοσίου, το ύψος του οποίου ανέρχεται σε ποσοστό 0,50 τοις εκατό (0,50%) της προϋπολογισθείσας αξίας (χωρίς Φ.Π.Α.) της σχετικής σύμβασης. Το ύψος του παραβόλου δεν μπορεί να είναι κατώτερο των εξακοσίων (600) ευρώ ούτε ανώτερο των δεκαπέντε χιλιάδων (15.000) ευρώ. Αν από τα έγγραφα της σύμβασης δεν προκύπτει η προϋπολογισθείσα αξία της, για το παραδεκτό της άσκησης της προδικαστικής προσφυγής, κατατίθεται παράβολο ύψους εξακοσίων (600) ευρώ.

Εάν από τα έγγραφα της σχετικής σύμβασης παρέχεται η δυνατότητα υποβολής προσφοράς για τμήμα ή τμήματα της σύμβασης, το ύψος του παραβόλου υπολογίζεται επί της αξίας του τμήματος ή των τμημάτων της σύμβασης σχετικά με τα οποία ασκείται η προδικαστική προσφυγή.

Το ύψος του ποσοστού και τα ανώτατα και κατώτατα όρια του ποσού του παραβόλου μπορούν να αναπροσαρμόζονται με προεδρικό διάταγμα, ύστερα από πρόταση των Υπουργών Οικονομικών και Δικαιοσύνης, Διαφάνειας και Ανθρωπίνων Δικαιωμάτων.

Με τον Κανονισμό Εξέτασης Προδικαστικών Προσφυγών της παρ. 7 του άρθρου 365 του ν. 4412/2016 ορίζεται ο τρόπος και ο χρόνος κατάθεσης και είσπραξης του παραβόλου και ο τρόπος απόδειξης της είσπραξής του.

Το παράβολο επιστρέφεται στον προσφεύγοντα σε περίπτωση ολικής ή μερικής αποδοχής της προσφυγής του. Επίσης, επιστρέφεται στον προσφεύγοντα και στην περίπτωση που η αναθέτουσα αρχή ανακαλεί την προσβαλλόμενη πράξη ή προβαίνει στην οφειλόμενη ενέργεια πριν από την έκδοση της απόφασης της ΑΕΠΠ επί της προσφυγής.

Η προθεσμία για την άσκηση της προδικαστικής προσφυγής και η άσκησή της κωλύουν τη σύναψη της σύμβασης επί ποινή ακυρότητας, η οποία διαπιστώνεται με απόφαση της ΑΕΠΠ μετά από άσκηση προσφυγής, σύμφωνα με το άρθρο 368 του ν. 4412/2016. Κατά τα λοιπά, η άσκηση της προδικαστικής προσφυγής δεν κωλύει την πρόοδο της διαγωνιστικής διαδικασίας, με την επιφύλαξη των παραγράφων 1 και 2 του άρθρου 366.

Στις περιπτώσεις όπου η προδικαστική προσφυγή κατατίθεται ηλεκτρονικά στον ηλεκτρονικό τόπο του διαγωνισμού, σύμφωνα με το πρώτο εδάφιο της παραγράφου 1 του άρθρου 362 του ν. 4412/2016, η αναθέτουσα αρχή, σύμφωνα με τα ειδικότερα οριζόμενα στον Κανονισμό Εξέτασης Προδικαστικών Προσφυγών: (α) κοινοποιεί την προσφυγή το αργότερο εντός πέντε (5) ημερών σε κάθε ενδιαφερόμενο τρίτο ο οποίος μπορεί να θίγεται από την αποδοχή της προσφυγής, προκειμένου να ασκήσει το δικαίωμα παρέμβασής του στη διαδικασία εξέτασης της προσφυγής, σύμφωνα με την παράγραφο 3 του άρθρου 362 του ν. 4412/2016, και (β) διαβιβάζει στην ΑΕΠΠ, το αργότερο εντός δέκα (10) ημερών από την ημέρα κατάθεσης, τον πλήρη φάκελο της υπόθεσης, τις απόψεις της επί της προσφυγής και τα αποδεικτικά κοινοποίησης στους ενδιαφερόμενους τρίτους. Η αναθέτουσα αρχή μπορεί στις απόψεις της να παραθέσει αρχική ή συμπληρωματική αιτιολογία της προσβαλλόμενης με την προδικαστική προσφυγή πράξης.

Η παράλειψη κοινοποίησης σε ενδιαφερόμενο τρίτο και η μη διαβίβαση προς την ΑΕΠΠ του φακέλου της υπόθεσης και των απόψεων της αναθέτουσας αρχής συνιστούν ιδιαίτερο πειθαρχικό αδίκημα των αρμόδιων για τις ενέργειες αυτές υπαλλήλων.

Η ΑΕΠΠ, μπορεί, ύστερα από αίτημα του προσφεύγοντος ή αυτεπαγγέλτως και μετά από κλήση της αναθέτουσας αρχής προ τριών (3) ημερών, να εκδώσει πράξη αναστολής εκτέλεσης της προσβαλλόμενης πράξης και να ορίσει τα κατάλληλα μέτρα έως ότου αποφανθεί για την προσφυγή και, πάντως, όχι πέραν της προθεσμίας που ορίζεται στην παράγραφο 1 του άρθρου 367 του ν. 4412/2016 για την έκδοση της απόφασής της.

Με την απόφαση της προηγούμενης παραγράφου μπορεί να διατάσσονται προσωρινά μέτρα για να επανορθωθεί η εικαζόμενη παράβαση ή να αποτραπεί η ζημία των θιγόμενων συμφερόντων, στα οποία συμπεριλαμβάνονται μέτρα που αναστέλλουν τη διαδικασία ανάθεσης δημόσιας σύμβασης ή την εκτέλεση οποιασδήποτε απόφασης λαμβάνει η αναθέτουσα αρχή.

Η ΑΕΠΠ μπορεί να αποφασίσει να μην χορηγηθούν τα προσωρινά μέτρα της προηγούμενης παραγράφου αν κρίνει ότι, ύστερα από στάθμιση όλων των συμφερόντων που ενδέχεται να ζημιωθούν, καθώς και του δημόσιου συμφέροντος, οι πιθανές αρνητικές συνέπειες από τη χορήγηση των προσωρινών μέτρων είναι περισσότερες από τα οφέλη. Η απόφαση να μη χορηγηθούν προσωρινά μέτρα δεν θίγει τις λοιπές αξιώσεις που προβάλλει το πρόσωπο που έχει ζητήσει τη χορήγηση των εν λόγω μέτρων.

Η ΑΕΠΠ αποφαινεται αιτιολογημένα επί της βασιμότητας των προβαλλόμενων πραγματικών και νομικών ισχυρισμών της προσφυγής και των ισχυρισμών της αναθέτουσας αρχής και, σε περίπτωση παρέμβασης, των ισχυρισμών του παρεμβαίνοντος και δέχεται (εν όλω ή εν μέρει) ή απορρίπτει την προσφυγή με απόφασή της, η οποία εκδίδεται μέσα σε αποκλειστική προθεσμία είκοσι (20) ημερών από την ημέρα εξέτασης της προσφυγής.

Επί αποδοχής προσφυγής κατά πράξης ακυρώνεται ολικώς ή μερικώς η προσβαλλόμενη πράξη, ενώ επί αποδοχής προσφυγής κατά παράλειψης, ακυρώνεται η παράλειψη και η υπόθεση αναπέμπεται στην αναθέτουσα αρχή για να προβεί αυτή στην οφειλόμενη ενέργεια.

Οι αναθέτουσες αρχές υποχρεούνται να συμμορφώνονται με τις αποφάσεις της ΑΕΠΠ.

Οι αποφάσεις της ΑΕΠΠ υπόκεινται αποκλειστικά στα ένδικα βοηθήματα που προβλέπονται στον Τίτλο 3 του Βιβλίου IV του ν. 4412/2016 (άρθρο 372 ν. 4412/2016).

*** Βλ. και ΠΔ 39/2017 " Κανονισμός εξέτασης Προδικαστικών Προσφυγών ενώπιον της Αρχής Εξέτασης Προδικαστικών Προσφυγών", ΦΕΚ Α' 64/4.5.2017.

3.5 Ματαίωση Διαδικασίας

Η αναθέτουσα αρχή ματαιώνει ή δύναται να ματαιώσει εν όλω ή εν μέρει αιτιολογημένα τη διαδικασία ανάθεσης, για τους λόγους και υπό τους όρους του άρθρου 106 του ν. 4412/2016, μετά από γνώμη της αρμόδιας Επιτροπής του Διαγωνισμού. Επίσης, αν διαπιστωθούν σφάλματα ή παραλείψεις σε οποιοδήποτε στάδιο της διαδικασίας ανάθεσης, μπορεί, μετά από γνώμη του αρμόδιου οργάνου, να ακυρώσει μερικώς τη διαδικασία ή να αναμορφώσει ανάλογα το αποτέλεσμα της ή να αποφασίσει την επανάληψή της από το σημείο που εμφιλοχώρησε το σφάλμα ή η παράλειψη.

4. ΟΡΟΙ ΕΚΤΕΛΕΣΗΣ ΤΗΣ ΣΥΜΒΑΣΗΣ

4.1 Εγγυήσεις (καλής εκτέλεσης, προκαταβολής)

Εγγύηση καλής εκτέλεσης και εγγύηση προκαταβολής:

Για την υπογραφή της σύμβασης απαιτείται η παροχή εγγύησης καλής εκτέλεσης, σύμφωνα με το άρθρο 72 παρ. 1 β) του ν. 4412/2016, το ύψος της οποίας ανέρχεται σε ποσοστό 5% επί της αξίας της σύμβασης, εκτός ΦΠΑ, και κατατίθεται πριν ή κατά την υπογραφή της σύμβασης.

Η εγγύηση καλής εκτέλεσης, προκειμένου να γίνει αποδεκτή, πρέπει να περιλαμβάνει κατ' ελάχιστον τα αναφερόμενα στην παράγραφο 2.1.5. στοιχεία της παρούσας και επιπλέον τον αριθμό και τον τίτλο της σχετικής σύμβασης.

Το περιεχόμενό της είναι σύμφωνο με το υπόδειγμα που περιλαμβάνεται στο Παράρτημα V της Διακήρυξης και τα οριζόμενα στο άρθρο 72 του ν. 4412/2016.

Η εγγύηση καλής εκτέλεσης της σύμβασης καλύπτει συνολικά και χωρίς διακρίσεις την εφαρμογή όλων των όρων της σύμβασης και κάθε απαίτηση της αναθέτουσας αρχής έναντι του αναδόχου, συμπεριλαμβανομένης τυχόν ισόποσης προς αυτόν προκαταβολής.

Σε περίπτωση τροποποίησης της σύμβασης κατά την παράγραφο 4.5, η οποία συνεπάγεται αύξηση της συμβατικής αξίας, ο ανάδοχος είναι υποχρεωμένος να καταθέσει πριν την τροποποίηση, συμπληρωματική εγγύηση το ύψος της οποίας ανέρχεται σε ποσοστό 5% επί του ποσού της αύξησης, εκτός ΦΠΑ.

Η εγγύηση καλής εκτέλεσης καταπίπτει σε περίπτωση παράβασης των όρων της σύμβασης, όπως αυτή ειδικότερα ορίζει.

Στην περίπτωση χορήγησης προκαταβολής, μεγαλύτερου ύψους από αυτό που καλύπτεται με την εγγύηση καλής εκτέλεσης προσκομίζεται από τον ανάδοχο εγγύηση προκαταβολής, σύμφωνα με το υπόδειγμα που περιλαμβάνεται στο Παράρτημα V της Διακήρυξης, που θα καλύπτει τη διαφορά μεταξύ του ποσού της εγγύησης καλής εκτέλεσης και του ποσού της καταβαλλομένης προκαταβολής. Η προκαταβολή και η εγγύηση προκαταβολής μπορούν να χορηγούνται τμηματικά, σύμφωνα με την παράγραφο 5.1. της παρούσας (τρόπος πληρωμής).

Η εγγύηση καλής εκτέλεσης και η εγγύηση προκαταβολής επιστρέφονται στο σύνολό τους μετά την οριστική ποσοτική και ποιοτική παραλαβή του αντικειμένου της σύμβασης. Εάν στο πρωτόκολλο οριστικής ποιοτικής και ποσοτικής παραλαβής αναφέρονται παρατηρήσεις ή υπάρχει εκπρόθεσμη παράδοση, η επιστροφή των ως άνω εγγυήσεων γίνεται μετά την αντιμετώπιση των παρατηρήσεων και του εκπροθέσμου.

4.2 Συμβατικό πλαίσιο – Εφαρμοστέα νομοθεσία

Κατά την εκτέλεση της σύμβασης εφαρμόζονται οι διατάξεις του ν. 4412/2016, οι όροι της παρούσας διακήρυξης και συμπληρωματικά ο Αστικός Κώδικας.

4.3 Όροι εκτέλεσης της σύμβασης

Κατά την εκτέλεση της σύμβασης ο ανάδοχος τηρεί τις υποχρεώσεις στους τομείς του περιβαλλοντικού, κοινωνικοασφαλιστικού και εργατικού δικαίου, που έχουν θεσπιστεί με το δίκαιο της Ένωσης, το εθνικό δίκαιο, συλλογικές συμβάσεις ή διεθνείς διατάξεις περιβαλλοντικού, κοινωνικοασφαλιστικού και εργατικού δικαίου, οι οποίες απαριθμούνται στο Παράρτημα Χ του Προσαρτήματος Α του ν. 4412/2016.

Η τήρηση των εν λόγω υποχρεώσεων από τον ανάδοχο και τους υπεργολάβους του ελέγχεται και βεβαιώνεται από τα όργανα που επιβλέπουν την εκτέλεση της σύμβασης και τις αρμόδιες δημόσιες αρχές και υπηρεσίες που ενεργούν εντός των ορίων της ευθύνης και της αρμοδιότητάς τους.

Κατά την εκτέλεση της σύμβασης ο ανάδοχος υποχρεούται να τηρεί τις διατάξεις της νομοθεσίας περί υγείας και ασφάλειας των εργαζομένων και πρόληψης του επαγγελματικού κινδύνου

4.4 Υπεργολαβία

4.4.1. Ο Ανάδοχος δεν απαλλάσσεται από τις συμβατικές του υποχρεώσεις και ευθύνες λόγω ανάθεσης της εκτέλεσης τμήματος/τμημάτων της σύμβασης σε υπεργολάβους. Η τήρηση των υποχρεώσεων της παρ. 2 του άρθρου 18 του ν. 4412/2016 από υπεργολάβους δεν αίρει την ευθύνη του κυρίου αναδόχου.

4.4.2. Σύμφωνα με το άρθρο 58 του νόμου 4412/2016 οι συμμετέχοντες θα ορίζουν στη προσφορά τους το τμήμα της σύμβασης που προτίθενται να αναθέσουν με την μορφή της υπεργολαβίας σε τρίτους.

Κατά την υπογραφή της σύμβασης ο κύριος ανάδοχος υποχρεούται να αναφέρει στην αναθέτουσα αρχή το όνομα, τα στοιχεία επικοινωνίας και τους νόμιμους εκπροσώπους των υπεργολάβων του, οι οποίοι συμμετέχουν στην εκτέλεση αυτής, εφόσον είναι γνωστά τη συγκεκριμένη χρονική στιγμή. Επιπλέον, υποχρεούται να γνωστοποιεί στην αναθέτουσα αρχή κάθε αλλαγή των πληροφοριών αυτών, κατά τη διάρκεια της σύμβασης, καθώς και τις απαιτούμενες πληροφορίες σχετικά με κάθε νέο υπεργολάβο, τον οποίο ο κύριος ανάδοχος χρησιμοποιεί εν συνεχεία στην εν λόγω σύμβαση, προσκομίζοντας τα σχετικά συμφωνητικά/δηλώσεις συνεργασίας. Σε περίπτωση διακοπής της συνεργασίας του Αναδόχου με υπεργολάβο/ υπεργολάβους της σύμβασης, αυτός υποχρεούται σε άμεση γνωστοποίηση της διακοπής αυτής στην Αναθέτουσα Αρχή, οφείλει δε να διασφαλίσει την ομαλή εκτέλεση του τμήματος/των τμημάτων της σύμβασης είτε από τον ίδιο, είτε από νέο υπεργολάβο τον οποίο θα γνωστοποιήσει στην αναθέτουσα αρχή κατά την ως άνω διαδικασία.

4.4.3. Η αναθέτουσα αρχή επαληθεύει τη συνδρομή των λόγων αποκλεισμού για τους υπεργολάβους, όπως αυτοί περιγράφονται στην παράγραφο 2.2.3 και με τα αποδεικτικά μέσα της παραγράφου 2.2.8.2 της παρούσας, εφόσον το(α) τμήμα(τα) της σύμβασης, το(α) οποίο(α) ο ανάδοχος προτίθεται να αναθέσει υπό μορφή υπεργολαβίας σε τρίτους, υπερβαίνουν σωρευτικά το ποσοστό του τριάντα τοις εκατό (30%) της συνολικής αξίας της σύμβασης. Επιπλέον, προκειμένου να μην αθετούνται οι υποχρεώσεις της παρ. 2 του άρθρου 18 του ν. 4412/2016, δύναται να επαληθεύσει τους ως άνω λόγους και για τμήμα ή τμήματα της σύμβασης που υπολείπονται του ως άνω ποσοστού.

Όταν από την ως άνω επαλήθευση προκύπτει ότι συντρέχουν λόγοι αποκλεισμού απαιτεί ή δύναται να απαιτήσει την αντικατάστασή του, κατά τα ειδικότερα αναφερόμενα στις παρ. 5 και 6 του άρθρου 131 του ν. 4412/2016.

4.5 Τροποποίηση σύμβασης κατά τη διάρκειά της

Η σύμβαση μπορεί να τροποποιείται κατά τη διάρκειά της, χωρίς να απαιτείται νέα διαδικασία σύναψης σύμβασης, μόνο σύμφωνα με τους όρους και τις προϋποθέσεις του άρθρου 132 του ν. 4412/2016 και κατόπιν γνωμοδότησης του αρμοδίου οργάνου.

4.6 Δικαίωμα μονομερούς λύσης της σύμβασης

4.6.1. Η αναθέτουσα αρχή μπορεί, με τις προϋποθέσεις που ορίζουν οι κείμενες διατάξεις, να καταγγείλει τη σύμβαση κατά τη διάρκεια της εκτέλεσής της, εφόσον:

α) η σύμβαση έχει υποστεί ουσιώδη τροποποίηση, κατά την έννοια της παρ. 4 του άρθρου 132 του ν. 4412/2016, που θα απαιτούσε νέα διαδικασία σύναψης σύμβασης

β) ο ανάδοχος, κατά το χρόνο της ανάθεσης της σύμβασης, τελούσε σε μια από τις καταστάσεις που αναφέρονται στην παράγραφο 2.2.3.1 και, ως εκ τούτου, θα έπρεπε να έχει αποκλειστεί από τη διαδικασία σύναψης της σύμβασης,

γ) η σύμβαση δεν έπρεπε να ανατεθεί στον ανάδοχο λόγω σοβαρής παραβίασης των υποχρεώσεων που υπέχει από τις Συνθήκες και την Οδηγία 2014/24/ΕΕ, η οποία έχει αναγνωρισθεί με απόφαση του Δικαστηρίου της Ένωσης στο πλαίσιο διαδικασίας δυνάμει του άρθρου 258 της ΣΛΕΕ.

5. ΕΙΔΙΚΟΙ ΟΡΟΙ ΕΚΤΕΛΕΣΗΣ ΤΗΣ ΣΥΜΒΑΣΗΣ

5.1 Τρόπος πληρωμής

5.1.1. Η πληρωμή του αναδόχου θα πραγματοποιηθεί με τον πιο κάτω τρόπο: Η πληρωμή του τιμήματος της παρούσας σύμβασης θα γίνεται σύμφωνα με την παράδοση και παραλαβή του κάθε αντικειμένου ως εξής:

ΑΝΤΙΚΕΙΜΕΝΟ	ΗΜΕΡΟΜΗΝΙΑ ΠΑΡΑΔΟΣΗΣ	ΠΟΣΟ
1. Ανθολόγιο Γ' και Δ' Δημοτικού	Εντός τριών (3) μηνών από την υπογραφή της σύμβασης	40.000,00€
2. Γλώσσα Γ' Δημοτικού	Εντός πέντε (5) μηνών από την υπογραφή της σύμβασης	65.000,00€
3. Μαθηματικά Γ' Δημοτικού	Εντός επτά (7) μηνών από την υπογραφή της σύμβασης	35.000,00€
4. Μελέτη Περιβάλλοντος Γ' Δημοτικού	Εντός εννέα (9) μηνών από την υπογραφή της σύμβασης	32.000,00€
5. Ιστορία Γ' Δημοτικού	Εντός έντεκα (11) μηνών από την υπογραφή της σύμβασης	35.000,00€
6. Θρησκευτικά Γ' Δημοτικού	Εντός δώδεκα (12) μηνών από την υπογραφή της σύμβασης	33.000,00€

Δύναται και:

α) Το **100%** της συμβατικής αξίας μετά την οριστική παραλαβή των υπηρεσιών.

β) Με τη χορήγηση έντοκης προκαταβολής μέχρι ποσοστού 15% της συμβατικής αξίας χωρίς Φ.Π.Α., με την κατάθεση ισόποσης εγγύησης η οποία θα καλύπτει τη διαφορά μεταξύ του ποσού της εγγύησης καλής εκτέλεσης και του ποσού της καταβαλλόμενης προκαταβολής, σύμφωνα με τα οριζόμενα στο άρθρο 72§1 περ. δ του ν. 4412/2016 και 4.1. της παρούσας και την καταβολή του υπολοίπου μετά την οριστική παραλαβή των υπηρεσιών.

Η παραπάνω προκαταβολή θα είναι έντοκη. Κατά την εξόφληση θα παρακρατείται τόκος επί της εισπραχθείσας προκαταβολής και για το χρονικό διάστημα υπολογιζόμενου από την ημερομηνία λήψεως μέχρι την ημερομηνία οριστικής και ποιοτικής παραλαβής. Για τον υπολογισμό του τόκου θα λαμβάνεται υπόψη το ύψος του επιτοκίου των εντόκων γραμματίων του Δημοσίου 12μηνης διάρκειας που θα ισχύει κατά την ημερομηνία λήψης της προκαταβολής προσαυξημένο κατά 0,25 ποσοστιαίες μονάδες το οποίο θα παραμένει σταθερό μέχρι την εξάντληση του ποσού της χορηγηθείσας προκαταβολής.

Σε περίπτωση ενώσεων, κοινοπραξιών, συμπράξεων, οι Εταιρείες - μέλη του επιλεγέντος Αναδόχου θα εκδώσουν τις αντίστοιχες εγγυητικές επιστολές κατά το αναλογούν ποσοστό συμμετοχής τους. Η παραπάνω προκαταβολή θα είναι έντοκη. Η προκαταβολή και οι τόκοι αυτής, θα συμψηφιστούν αναλογικά κατά τις τμηματικές απολογιστικές πληρωμές. Για τον υπολογισμό του τόκου θα λαμβάνεται υπόψη το ύψος του επιτοκίου των εντόκων γραμματίων του Δημοσίου 12μηνης διάρκειας που θα ισχύει κατά την ημερομηνία λήψης της προκαταβολής προσαυξημένο κατά 0,25 ποσοστιαίες μονάδες το οποίο θα παραμένει σταθερό μέχρι την εξάντληση του ποσού της χορηγηθείσας προκαταβολής.

Τμηματικές απολογιστικές πληρωμές για το υπόλοιπο του συμβατικού τιμήματος. Οι τμηματικές πληρωμές δύναται να γίνονται και μετά την παράδοση των παραδοτέων των επιμέρους ενεργειών και την οριστική παραλαβή τους από την αρμόδια Επιτροπή Παραλαβής. Κατά την καταβολή των τμηματικών απολογιστικών πληρωμών θα συμψηφίζεται, αναλογικά με το ποσοστό της τμηματικής πληρωμής στο σύνολο του συμβατικού τιμήματος, η ληφθείσα προκαταβολή και οι τόκοι αυτής, για το χρονικό διάστημα που υπολογίζεται από την ημερομηνία λήψεως της προκαταβολής μέχρι την ημερομηνία οριστικής παραλαβής των Παραδοτέων που συνδέονται με τη συγκεκριμένη τμηματική πληρωμή.

Η πληρωμή του συμβατικού τιμήματος θα γίνεται με την προσκόμιση των νόμιμων παραστατικών και δικαιολογητικών που προβλέπονται από τις διατάξεις του άρθρου 200 παρ. 5 του ν. 4412/2016, καθώς και κάθε άλλου δικαιολογητικού που τυχόν ήθελε ζητηθεί από τις αρμόδιες υπηρεσίες που διενεργούν τον έλεγχο και την πληρωμή.

5.1.2. Τον Ανάδοχο βαρύνουν οι υπέρ τρίτων κρατήσεις, ως και κάθε άλλη επιβάρυνση, σύμφωνα με την κείμενη νομοθεσία, μη συμπεριλαμβανομένου Φ.Π.Α., την παροχή της υπηρεσίας στον τόπο και με τον τρόπο που προβλέπεται στα έγγραφα της σύμβασης. Ιδίως βαρύνεται με τις ακόλουθες κρατήσεις:

α) παρακράτηση φόρου εισοδήματος βάσει του Ν. 2238/94 (ΦΕΚ 151/Α/94) όπως τροποποιήθηκε και ισχύει, β) κράτηση 0,06% υπέρ της Ενιαίας Ανεξάρτητης Αρχής Δημοσίων Συμβάσεων σύμφωνα με τα οριζόμενα στο άρθρο 4 του Ν.4013/2011 όπως ισχύει, γ) κράτηση ύψους 0,02% υπέρ του Δημοσίου στο όνομα και για λογαριασμό της Γενικής Διεύθυνσης Δημοσίων Συμβάσεων και Προμηθειών σύμφωνα με την παρ. 6 του άρθρου 36 του ν. 4412/2016, δ) κράτηση ύψους 0,06% υπέρ της Αρχής Εξέτασης Προδικαστικών Προσφυγών (Α.Ε.Π.Π.) σύμφωνα με την παρ.3, του άρθρου 350 του ν. 4412/2016, καθώς και σε όλες τις λοιπές νόμιμες κρατήσεις. Σε περίπτωση κοινοπραξίας ή ένωσης προσώπων άνευ νομικής προσωπικότητας, τα παραστατικά εκδίδονται από κάθε ένα μέλος της κοινοπραξίας ή της ένωσης χωριστά, τηρουμένων των αναλογούντων ποσοστών συμμετοχής τους και ανάλογα με το μέρος του έργου που έχει αναλάβει να υλοποιήσει, όπως έχει περιγραφεί στην έγγραφη συμφωνία συνεργασίας των εταιρειών και στην προσφορά της σχετικής ένωσης ή κοινοπραξίας και με αναφορά στην περιγραφή αυτή.

5.2 Κήρυξη οικονομικού φορέα εκπτώτου - Κυρώσεις

5.2.1. Ο ανάδοχος, με την επιφύλαξη της συνδρομής λόγων ανωτέρας βίας, κηρύσσεται υποχρεωτικά έκπτωτος από την σύμβαση και από κάθε δικαίωμα που απορρέει από αυτήν, εάν δεν εκπληρώσει τις συμβατικές του υποχρεώσεις ή δεν συμμορφωθεί με τις γραπτές εντολές της αναθέτουσας αρχής, που είναι σύμφωνες με την σύμβαση ή τις κείμενες διατάξεις και εάν υπερβεί υπαίτια τη συνολική προθεσμία εκτέλεσης της σύμβασης, λαμβανομένων υπόψη των παρατάσεων.

Στην περίπτωση αυτή του κοινοποιείται ειδική όχληση, η οποία περιλαμβάνει συγκεκριμένη περιγραφή των ενεργειών στις οποίες οφείλει να προβεί αυτός, θέτοντας προθεσμία για τη συμμόρφωσή του, η οποία δεν μπορεί να είναι μικρότερη των δεκαπέντε (15) ημερών. Αν η προθεσμία που τεθεί με την ειδική όχληση παρέλθει χωρίς να συμμορφωθεί, κηρύσσεται αιτιολογημένα έκπτωτος μέσα σε τριάντα (30) ημέρες από την άπρακτη πάροδο της ως άνω προθεσμίας συμμόρφωσης.

Στον ανάδοχο που κηρύσσεται έκπτωτος από την σύμβαση, επιβάλλονται, μετά από κλήση του για παροχή εξηγήσεων, αθροιστικά, οι παρακάτω κυρώσεις:

- α) ολική κατάπτωση της εγγύησης καλής εκτέλεσης της σύμβασης,
- β) είσπραξη εντόκως της προκαταβολής που χορηγήθηκε, είτε από ποσόν που δικαιούται να λάβει, είτε με κατάθεση του ποσού από τον ίδιο, είτε με κατάπτωση της εγγύησης προκαταβολής. Ο υπολογισμός των τόκων γίνεται από την ημερομηνία λήψης της προκαταβολής μέχρι την ημερομηνία έκδοσης της απόφασης κήρυξης του ως εκπτώτου, με το ισχύον κάθε φορά ανώτατο όριο επιτοκίου για τόκο από δικαιοπραξία, από την ημερομηνία δε αυτή και μέχρι της επιστροφής της, με το ισχύον κάθε φορά επιτόκιο για τόκο υπερημερίας.

Επιπλέον, μπορεί να του επιβληθεί ο προβλεπόμενος από το άρθρο 74 του ν. 4412/2016 αποκλεισμός από τη συμμετοχή του σε διαδικασίες δημοσίων συμβάσεων.

5.2.2. Αν οι υπηρεσίες παρασχεθούν από υπαιτιότητα του αναδόχου μετά τη λήξη της διάρκειας της σύμβασης και μέχρι λήξης του χρόνου της παράτασης που χορηγήθηκε, επιβάλλονται εις βάρος του ποινικές ρήτρες, με αιτιολογημένη απόφαση της αναθέτουσας αρχής.

Οι ποινικές ρήτρες υπολογίζονται ως εξής:

3α) για καθυστέρηση που περιορίζεται σε χρονικό διάστημα που δεν υπερβαίνει το 50% της προβλεπόμενης συνολικής διάρκειας της σύμβασης ή σε περίπτωση τμηματικών/ενδιαμέσων προθεσμιών

της αντίστοιχης προθεσμίας επιβάλλεται ποινική ρήτρα 2,5% επί της συμβατικής αξίας χωρίς ΦΠΑ των υπηρεσιών που παρασχέθηκαν εκπρόθεσμα,

β) για καθυστέρηση που υπερβαίνει το 50% επιβάλλεται ποινική ρήτρα 5% χωρίς ΦΠΑ επί της συμβατικής αξίας των υπηρεσιών που παρασχέθηκαν εκπρόθεσμα,

γ) οι ποινικές ρήτρες για υπέρβαση των τμηματικών προθεσμιών είναι ανεξάρτητες από τις επιβαλλόμενες για υπέρβαση της συνολικής διάρκειας της σύμβασης και δύνανται να ανακαλούνται με αιτιολογημένη απόφαση της αναθέτουσας αρχής, αν οι υπηρεσίες που αφορούν στις ως άνω τμηματικές προθεσμίες παρασχεθούν μέσα στη συνολική της διάρκεια και τις εγκεκριμένες παρατάσεις αυτής και με την προϋπόθεση ότι το σύνολο της σύμβασης έχει εκτελεστεί πλήρως.

Το ποσό των ποινικών ρητρών αφαιρείται/συμψηφίζεται από/με την αμοιβή του αναδόχου.

Η επιβολή ποινικών ρητρών δεν στερεί από την αναθέτουσα αρχή το δικαίωμα να κηρύξει τον ανάδοχο έκπτωτο.

5.3 Διοικητικές προσφυγές κατά τη διαδικασία εκτέλεσης

Ο ανάδοχος μπορεί κατά των αποφάσεων που επιβάλλουν σε βάρος του κυρώσεις, δυνάμει των όρων των παραγράφων 5.2 (Κήρυξη οικονομικού φορέα εκπτώτου – Κυρώσεις) και 6.4. (Απόρριψη παραδοτέων – Αντικατάσταση), να υποβάλει προσφυγή για λόγους νομιμότητας και ουσίας ενώπιον της αναθέτουσας αρχής, μέσα σε ανατρεπτική προθεσμία τριάντα (30) ημερών από την ημερομηνία που έλαβε γνώση της σχετικής απόφασης. Επί της προσφυγής, αποφασίζει το αρμόδιο αποφαινόμενο όργανο, ύστερα από γνωμοδότηση του αρμόδιου συλλογικού οργάνου.

Η εν λόγω απόφαση δεν επιδέχεται προσβολή με άλλη οποιασδήποτε φύσεως διοικητική προσφυγή.

6. ΕΙΔΙΚΟΙ ΟΡΟΙ ΕΚΤΕΛΕΣΗΣ

6.1 Παρακολούθηση της σύμβασης

6.1.1. Η παρακολούθηση της εκτέλεσης της Σύμβασης θα διενεργηθεί από την Αρμόδια Επιτροπή Παρακολούθησης και Παραλαβής, η οποία και θα εισηγείται στο αρμόδιο αποφαινόμενο όργανο, ήτοι το Διοικητικό Συμβούλιο του Ι.Ε.Π για όλα τα ζητήματα που αφορούν στην προσήκουσα εκτέλεση όλων των όρων της σύμβασης και στην εκπλήρωση των υποχρεώσεων του αναδόχου, στη λήψη των επιβεβλημένων μέτρων λόγω μη τήρησης των ως άνω όρων και ιδίως για ζητήματα που αφορούν σε τροποποίηση του αντικειμένου και παράταση της διάρκειας της σύμβασης, υπό τους όρους του άρθρου 132 του ν. 4412/2016.

Επισημαίνεται ότι το κάθε αντικείμενο του έργου (αντικείμενο σχολικού βιβλίου) θα παραδοθεί στον Ανάδοχο μετά την υπογραφή της σύμβασης.

Το Ι.Ε.Π. διατηρεί το καθολικό μονομερές δικαίωμα κατά τη διάρκεια εκτέλεσης της σύμβασης, εφόσον δεν έχει ξεκινήσει η υλοποίηση του εκάστοτε αντικειμένου του έργου (αντικείμενο σχολικού βιβλίου) και εφόσον προκύψει από το ΥΠΠΕΘ απρόβλεπτη ανάγκη αντικατάστασης του παλαιότερου βιβλίου από νεότερο με απόκλιση λέξεων +/- 10% να υλοποιήσει ακόμη και άνευ τροποποίησης της σχετικής σύμβασης το νεότερο βιβλίο κατόπιν έγγραφης ενημέρωσης του αναδόχου από την αναθέτουσα αρχή και χωρίς αύξηση του οικονομικού αντικειμένου.

6.1.2. Η αρμόδια υπηρεσία μπορεί, με απόφασή της να ορίζει για την παρακολούθηση της σύμβασης ως επόπτη με καθήκοντα εισηγητή υπάλληλο της υπηρεσίας. Με την ίδια απόφαση δύνανται να ορίζονται και άλλοι υπάλληλοι της αρμόδιας υπηρεσίας ή των εξυπηρετούμενων από την σύμβαση φορέων, στους οποίους ανατίθενται επιμέρους καθήκοντα για την παρακολούθηση της σύμβασης. Σε αυτή την περίπτωση ο επόπτης λειτουργεί ως συντονιστής.

Τα καθήκοντα του επόπτη είναι, ενδεικτικά, η πιστοποίηση της εκτέλεσης του αντικειμένου της σύμβασης, καθώς και ο έλεγχος της συμμόρφωσης του αναδόχου με τους όρους της σύμβασης. Με εισήγηση του επόπτη η υπηρεσία που διοικεί τη σύμβαση μπορεί να απευθύνει έγγραφα με οδηγίες και εντολές προς τον ανάδοχο που αφορούν στην εκτέλεση της σύμβασης.

6.2 Διάρκεια σύμβασης

6.2.1. Η διάρκεια της Σύμβασης ορίζεται σε δώδεκα (12) μήνες από την ημερομηνία υπογραφής της σύμβασης. Η διάρκεια του Έργου δύναται να παραταθεί με αιτιολογημένη απόφαση της Αναθέτουσας Αρχής, χωρίς αύξηση του προϋπολογισμού σύμφωνα με τα οριζόμενα στο άρθρο 217 του Ν.4412/2016.

Για τα επιμέρους στάδια παροχής υπηρεσιών ή υποβολής των παραδοτέων ορίζονται τμηματικές /ενδιάμεσες προθεσμίες ως εξής:

ΑΝΤΙΚΕΙΜΕΝΟ	ΗΜΕΡΟΜΗΝΙΑ ΠΑΡΑΔΟΣΗΣ	ΠΟΣΟ
1. Ανθολόγιο Γ' και Δ' Δημοτικού	Εντός τριών (3) μηνών από την υπογραφή της σύμβασης	40.000,00€
2. Γλώσσα Γ' Δημοτικού	Εντός πέντε (5) μηνών από την υπογραφή της σύμβασης	65.000,00€
3. Μαθηματικά Γ' Δημοτικού	Εντός επτά (7) μηνών από την υπογραφή της σύμβασης	35.000,00€
4. Μελέτη Περιβάλλοντος Γ' Δημοτικού	Εντός εννέα (9) μηνών από την υπογραφή της σύμβασης	32.000,00€
5. Ιστορία Γ' Δημοτικού	Εντός έντεκα (11) μηνών από την υπογραφή της σύμβασης	35.000,00€
6. Θρησκευτικά Γ' Δημοτικού	Εντός δώδεκα (12) μηνών από την υπογραφή της σύμβασης	33.000,00€

6.2.2. Η συνολική διάρκεια της σύμβασης μπορεί να παρατείνεται μετά από αιτιολογημένη απόφαση της αναθέτουσας αρχής μέχρι το 50% αυτής ύστερα από σχετικό αίτημα του αναδόχου που υποβάλλεται πριν από τη λήξη της διάρκειάς της, σε αντικειμενικά δικαιολογημένες περιπτώσεις που δεν οφείλονται σε υπαιτιότητα του αναδόχου. Αν λήξει η συνολική διάρκεια της σύμβασης, χωρίς να υποβληθεί εγκαίρως αίτημα παράτασης ή, αν λήξει η παραταθείσα, κατά τα ανωτέρω, διάρκεια, χωρίς να υποβληθούν στην αναθέτουσα αρχή τα παραδοτέα της σύμβασης, ο ανάδοχος κηρύσσεται έκπτωτος. Αν οι υπηρεσίες παρασχεθούν από υπαιτιότητα του αναδόχου μετά τη λήξη της διάρκειας της σύμβασης, και μέχρι λήξης του χρόνου της παράτασης που χορηγήθηκε επιβάλλονται εις βάρος του ποινικές ρήτρες, σύμφωνα με το άρθρο 218 του ν. 4412/2016 και το άρθρο 5.2.2 της παρούσας.

6.3 Παραλαβή του αντικειμένου της σύμβασης

Η παραλαβή των παρεχόμενων υπηρεσιών ή/και παραδοτέων γίνεται από την Αρμόδια Επιτροπή Παρακολούθησης και Παραλαβής, σύμφωνα με την παράγραφο 11 εδάφιο δ' του άρθρου 22 του ν. 4412/2016, σύμφωνα με τα αναλυτικώς αναφερόμενα στο Παράρτημα Ι της παρούσας. Ο ορισμός των μελών της θα γνωστοποιηθεί εγγράφως στον Ανάδοχο. Η Αρμόδια Επιτροπή θα έχει το δικαίωμα να ελέγχει το έργο του Αναδόχου, να προσκαλεί τον Ανάδοχο σε συσκέψεις, κατά τις οποίες θα παρουσιάζεται η πρόοδος του έργου, θα συζητούνται προβλήματα ή γενικώς θέματα που ανακύπτουν κατά τη διάρκεια του έργου και θα δίδονται οδηγίες, κατευθύνσεις και διευκρινίσεις εκατέρωθεν.

Ο έλεγχος που θα διενεργήσει η Αρμόδια Επιτροπή δεν απαλλάσσει τον ανάδοχο από τις ευθύνες του για παραλείψεις ή αντιστοίχως πραγματικά ελαττώματα κατά την παροχή των πάσης φύσεως υπηρεσιών και προμηθειών που περιγράφονται στο Παράρτημα της παρούσας. Ο Ανάδοχος είναι υπεύθυνος για την αρτιότητα και την ποιότητα των υπηρεσιών βάσει των προδιαγραφών που αναγράφονται στο Παράρτημα ΙΙ της παρούσας. Κάθε σχετική παράλειψη ή αδυναμία στην παροχή των οριζόμενων στην παρούσα, υπηρεσιών οφείλει, αφού επισημανθεί γραπτώς από τον Εργοδότη ή/και την Αρμόδια Επιτροπή, να αποτελέσει αντικείμενο διορθωτικών παρεμβάσεων από την πλευρά του Αναδόχου. Στην περίπτωση που ο Ανάδοχος δεν συμμορφωθεί στις σχετικές υποδείξεις της Αρμόδιας Επιτροπής, καθώς και σε περίπτωση παράβασης οποιουδήποτε όρου της παρούσας σύμβασης δοθέντος ότι όλοι θεωρούνται ουσιώδεις, δικαιούνται ο Εργοδότης να κηρύξει τον Ανάδοχο έκπτωτο.

Η παραλαβή των παραδοτέων από την Αρμόδια Επιτροπή γίνεται με την παρακάτω διαδικασία:

Η παραλαβή του έργου θα γίνει ανά τμήμα, ανάλογα με τα τμήματα που παραδίδει ο Ανάδοχος.

Ο Ανάδοχος ανάλογα με την πρόοδο των εργασιών είναι υποχρεωμένος να παραδίδει τμηματικά την ποσότητα των τεκμηρίων που επεξεργάζεται. Η Αρμόδια Επιτροπή προβαίνει την πιστοποίηση τόσο ποιοτικά όσο και ποσοτικά και συντάσσει πρακτικό παραλαβής για την συγκεκριμένη ποσότητα ανά κατηγορία που παρέλαβε.

Η οριστική παραλαβή του έργου γίνεται με την ολοκλήρωση του και με την έκδοση σχετικού Πρακτικού Οριστικής Παραλαβής από την Αρμόδια Επιτροπή.

Κατά τη διαδικασία παραλαβής διενεργείται ο ως άνω έλεγχος, μπορεί δε να καλείται να παραστεί και ο ανάδοχος.

Αν η Αρμόδια Επιτροπή κρίνει ότι οι παρεχόμενες υπηρεσίες ή/και τα παραδοτέα δεν ανταποκρίνονται πλήρως στους όρους της σύμβασης, συντάσσεται πρωτόκολλο προσωρινής παραλαβής, που αναφέρει τις παρεκκλίσεις που διαπιστώθηκαν από τους όρους της σύμβασης και γνωμοδοτεί αν οι αναφερόμενες παρεκκλίσεις επηρεάζουν την καταλληλότητα των παρεχόμενων υπηρεσιών ή/και παραδοτέων και συνεπώς αν μπορούν οι τελευταίες να καλύψουν τις σχετικές ανάγκες.

Στην περίπτωση που διαπιστωθεί ότι δεν επηρεάζεται η καταλληλότητα, με αιτιολογημένη απόφαση του αρμόδιου αποφαινόμενου οργάνου, μπορεί να εγκριθεί η παραλαβή των εν λόγω παρεχόμενων υπηρεσιών ή/και παραδοτέων, με έκπτωση επί της συμβατικής αξίας, η οποία θα πρέπει να είναι ανάλογη

προς τις διαπιστωθείσες παρεκκλίσεις. Μετά την έκδοση της ως άνω απόφασης, η επιτροπή παραλαβής υποχρεούται να προβεί στην οριστική παραλαβή των παρεχόμενων υπηρεσιών ή/και παραδοτέων της σύμβασης και να συντάξει σχετικό πρωτόκολλο οριστικής παραλαβής, σύμφωνα με τα αναφερόμενα στην απόφαση.

Το πρωτόκολλο οριστικής παραλαβής εγκρίνεται από το αρμόδιο αποφαινόμενο όργανο με απόφασή του, η οποία κοινοποιείται υποχρεωτικά και στον ανάδοχο. Αν παρέλθει χρονικό διάστημα μεγαλύτερο των 30 ημερών από την ημερομηνία υποβολής του και δεν ληφθεί σχετική απόφαση για την έγκριση ή την απόρριψή του, θεωρείται ότι η παραλαβή έχει συντελεσθεί αυτοδίκαια.

Ανεξάρτητα από την, κατά τα ανωτέρω, αυτοδίκαιη παραλαβή και την πληρωμή του αναδόχου, πραγματοποιούνται οι προβλεπόμενοι από τη σύμβαση έλεγχοι σύμφωνα με την παράγραφο 6 του άρθρου 218 του ν. 4412/2016. Οι εγγυητικές επιστολές προκαταβολής και καλής εκτέλεσης δεν επιστρέφονται πριν την ολοκλήρωση όλων των προβλεπόμενων ελέγχων και τη σύνταξη των σχετικών πρωτοκόλλων.

6.4 Απόρριψη παραδοτέων – Αντικατάσταση

Σε περίπτωση οριστικής απόρριψης ολόκληρου ή μέρους των παρεχόμενων υπηρεσιών ή /και παραδοτέων, με απόφαση της αναθέτουσας αρχής μπορεί να εγκρίνεται αντικατάσταση των υπηρεσιών ή/και παραδοτέων αυτών με άλλα, που να είναι σύμφωνα με τους όρους της σύμβασης, μέσα σε τακτή προθεσμία που ορίζεται από την απόφαση αυτή. Αν η αντικατάσταση γίνεται μετά τη λήξη της συνολικής διάρκειας της σύμβασης, η προθεσμία που ορίζεται για την αντικατάσταση δεν μπορεί να είναι μεγαλύτερη του 25% της συνολικής διάρκειας της σύμβασης, ο δε ανάδοχος υπόκειται σε ποινικές ρήτρες, σύμφωνα με το άρθρο 218 του ν. 4412/2016 και την παράγραφο 5.2.2 της παρούσας, λόγω εκπρόθεσμης παράδοσης.

Αν ο ανάδοχος δεν αντικαταστήσει τις υπηρεσίες ή/και τα παραδοτέα που απορρίφθηκαν μέσα στην προθεσμία που του τάχθηκε και εφόσον έχει λήξει η συνολική διάρκεια, κηρύσσεται έκπτωτος και υπόκειται στις προβλεπόμενες κυρώσεις.

Ο ΠΡΟΕΔΡΟΣ

του ΙΝΣΤΙΤΟΥΤΟΥ ΕΚΠΑΙΔΕΥΤΙΚΗΣ ΠΟΛΙΤΙΚΗΣ

ΓΕΡΑΣΙΜΟΣ ΚΟΥΖΕΛΗΣ

ΠΑΡΑΡΤΗΜΑΤΑ

ΠΑΡΑΡΤΗΜΑ Ι – Αναλυτική Περιγραφή Φυσικού και Οικονομικού Αντικειμένου της Σύμβασης

ΜΕΡΟΣ Α - ΠΕΡΙΓΡΑΦΗ ΦΥΣΙΚΟΥ ΑΝΤΙΚΕΙΜΕΝΟΥ ΤΗΣ ΣΥΜΒΑΣΗΣ

ΠΕΡΙΒΑΛΛΟΝ ΤΗΣ ΣΥΜΒΑΣΗΣ

Συνοπτική Περιγραφή των υπηρεσιών και της λειτουργίας της Α.Α.

Το Ι.Ε.Π. είναι επιτελικός επιστημονικός φορέας που υποστηρίζει το Υπουργείο Παιδείας, Έρευνας και Θρησκευμάτων στα θέματα που αφορούν την πρωτοβάθμια και δευτεροβάθμια εκπαίδευση, καθώς και τη μετάβαση από τη δευτεροβάθμια στην τριτοβάθμια εκπαίδευση. Σκοπός του Ι.Ε.Π. είναι η επιστημονική έρευνα και μελέτη των θεμάτων που αναφέρονται στην προηγούμενη παράγραφο και η διαρκής επιστημονική και τεχνική υποστήριξη του σχεδιασμού και της εφαρμογής της εκπαιδευτικής πολιτικής στα θέματα αυτά.

Οργανωτική δομή της Α.Α.

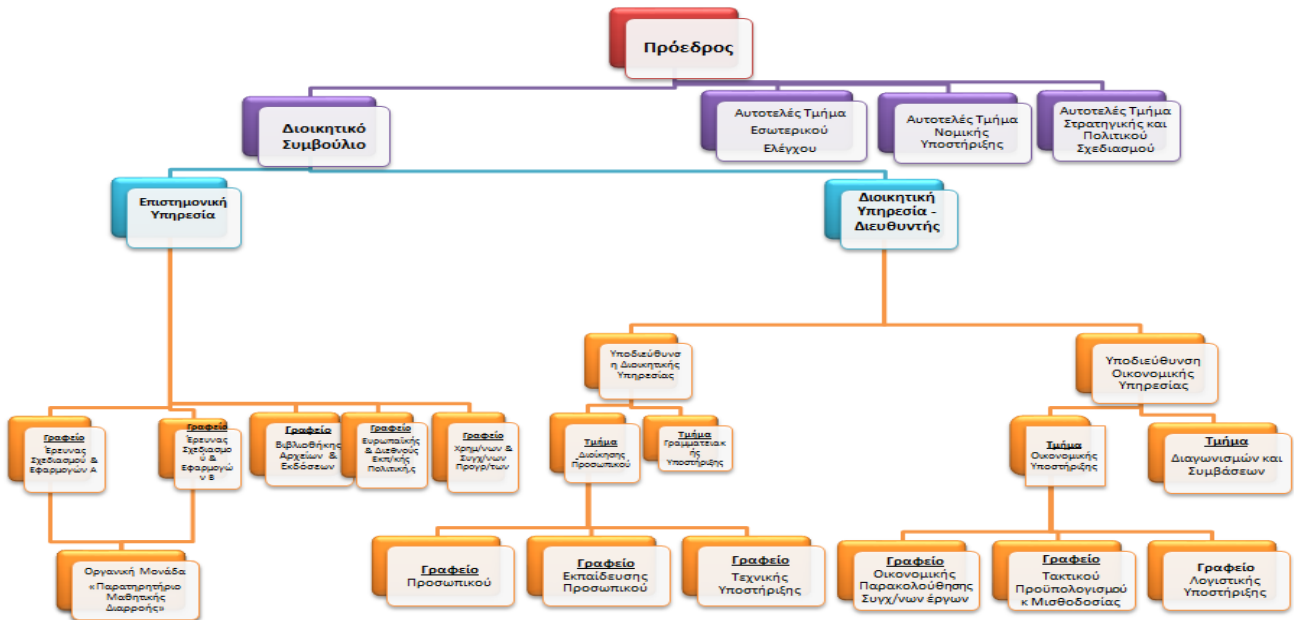

ΣΚΟΠΟΣ ΚΑΙ ΣΤΟΧΟΙ ΤΗΣ ΣΥΜΒΑΣΗΣ

Το έργο που πρόκειται να ανατεθεί και η υποχρέωση που αναλαμβάνει ο Ανάδοχος είναι η Ανάπτυξη ψηφιακού εκπαιδευτικού υλικού προσβάσιμου από κωφούς και βαρήκοους μαθητές για τα εξής μαθήματα:

- Ανθολόγιο Γ' – Δ' Δημοτικού
- Γλώσσα Γ' Δημοτικού
- Μαθηματικά Γ' Δημοτικού
- Περιβάλλοντος Γ' Δημοτικού
- Ιστορία Γ' Δημοτικού
- Θρησκευτικά Γ' Δημοτικού

ΑΝΤΙΚΕΙΜΕΝΟ ΤΗΣ ΣΥΜΒΑΣΗΣ



Απαιτήσεις και Τεχνικές Προδιαγραφές ανά τμήμα αντικειμένου

Αντικείμενο της σύμβασης είναι η ανάπτυξη ψηφιακού εκπαιδευτικού υλικού έτσι ώστε το ήδη υπάρχον εκπαιδευτικό υλικό της Γ τάξης του δημοτικού σχολείου για τη διδασκαλία των βασικών μαθημάτων, να γίνει προσβάσιμο από μαθητές που έχουν πρόβλημα ακοής, κωφούς και βαρήκοους. Ειδικότερα, η δράση θα αφορά την προσαρμογή των ήδη υπαρχόντων διδακτικών εγχειριδίων με τη δημιουργία κατάλληλου ψηφιακού εκπαιδευτικού υλικού στην Ελληνική Νοηματική Γλώσσα (ΕΝΓ) από φυσικούς νοηματιστές. Ο όγκος και η ιδιομορφία του περιεχομένου απαιτεί ομάδα παρακολούθησης και ελέγχου της υλοποίησης του έργου από εξειδικευμένους διερμηνείς ΕΝΓ και φυσικούς νοηματιστές της ΕΝΓ καθ' όλη την διάρκεια σχεδιασμού και υλοποίησης της δράσης. Ειδικότερα:

I. Ανάπτυξη ψηφιακού εκπαιδευτικού υλικού προσβάσιμου από κωφούς και βαρήκοους μαθητές (Ανθολόγιο Γ'-Δ' Δημοτικού)

Αντικείμενο της συγκεκριμένης δράσης είναι η ανάπτυξη ψηφιακού εκπαιδευτικού υλικού έτσι ώστε το ήδη υπάρχον εκπαιδευτικό υλικό της Γ'-Δ' τάξης του Δημοτικού Σχολείου για τη διδασκαλία κειμένων, Ανθολόγιο Γ'-Δ' που θα προταθεί από την αντίστοιχη ομάδα επιστημονικής και παιδαγωγικής τεκμηρίωσης του Ι.Ε.Π., να γίνει προσβάσιμο από μαθητές που έχουν πρόβλημα ακοής, κωφούς και βαρήκοους. Ειδικότερα οι δράσεις αυτού του υποέργου θα αφορούν στην προσαρμογή του ανθολογίου της Γ'-Δ' τάξης του Δημοτικού με τη δημιουργία κατάλληλου ψηφιακού εκπαιδευτικού υλικού στην Ελληνική Νοηματική Γλώσσα (ΕΝΓ) από φυσικούς νοηματιστές σε συνεργασία με πιστοποιημένους διερμηνείς ΕΝΓ.

Προϋπολογισμός: Σαράντα χιλιάδες Ευρώ, €40.000,00 συμπεριλαμβανομένου του Φ.Π.Α και με κωδικό CPV 39162110-9 Διδακτικό υλικό

CPV 22111000-1 Σχολικά Βιβλία

CPV 72000000-5 Υπηρεσίες Τεχνολογίας των Πληροφοριών

CPV 80340000-9 Ειδικές Εκπαιδευτικές υπηρεσίες

II. Ανάπτυξη ψηφιακού εκπαιδευτικού υλικού προσβάσιμου από κωφούς και βαρήκοους μαθητές (Γλώσσα Γ' Δημοτικού)

Αντικείμενο της συγκεκριμένης δράσης είναι η ανάπτυξη ψηφιακού εκπαιδευτικού υλικού έτσι ώστε το ήδη υπάρχον εκπαιδευτικό υλικό της Γ' τάξης του Δημοτικού Σχολείου για το μάθημα της γλώσσας που θα προταθεί από την αντίστοιχη ομάδα επιστημονικής και παιδαγωγικής τεκμηρίωσης του Ι.Ε.Π., να γίνει προσβάσιμο από μαθητές που έχουν πρόβλημα ακοής, κωφούς και βαρήκοους. Ειδικότερα οι δράσεις αυτού του υποέργου θα αφορούν την προσαρμογή των ήδη υπαρχόντων διδακτικών εγχειριδίων για τη διδασκαλία της γλώσσας της Γ' τάξης του Δημοτικού με τη δημιουργία κατάλληλου ψηφιακού εκπαιδευτικού υλικού στην Ελληνική Νοηματική Γλώσσα (ΕΝΓ) από φυσικούς νοηματιστές σε συνεργασία με πιστοποιημένους διερμηνείς ΕΝΓ.

Προϋπολογισμός: Εξήντα πέντε χιλιάδες Ευρώ, €65.000,00 συμπεριλαμβανομένου του Φ.Π.Α και με κωδικό

CPV 39162110-9 Διδακτικό υλικό

CPV 22111000-1 Σχολικά Βιβλία

CPV 72000000-5 Υπηρεσίες Τεχνολογίας των Πληροφοριών

CPV 80340000-9 Ειδικές Εκπαιδευτικές υπηρεσίες

III. Ανάπτυξη ψηφιακού εκπαιδευτικού υλικού προσβάσιμου από κωφούς και βαρήκοους μαθητές (Μαθηματικά Γ' Δημοτικού)

Αντικείμενο της δράσης είναι η ανάπτυξη ψηφιακού εκπαιδευτικού υλικού έτσι ώστε το ήδη υπάρχον εκπαιδευτικό υλικό της Γ' τάξης του Δημοτικού Σχολείου για τα μαθηματικά που θα προταθεί από την αντίστοιχη ομάδα επιστημονικής και παιδαγωγικής τεκμηρίωσης του Ι.Ε.Π., να γίνει προσβάσιμο από μαθητές που έχουν πρόβλημα ακοής, κωφούς και βαρήκοους. Ειδικότερα οι δράσεις αυτού του υποέργου

θα αφορούν την προσαρμογή των ήδη υπαρχόντων διδακτικών εγχειριδίων για τη διδασκαλία των μαθηματικών της Γ' τάξης του δημοτικού με τη δημιουργία κατάλληλου ψηφιακού εκπαιδευτικού υλικού στην Ελληνική Νοηματική Γλώσσα (ΕΝΓ) από φυσικούς νοηματιστές σε συνεργασία με πιστοποιημένους διερμηνείς ΕΝΓ.

Προϋπολογισμός: Τριάντα πέντε χιλιάδες Ευρώ, €35.000,00 συμπεριλαμβανομένου του Φ.Π.Α και με κωδικό

CPV 39162110-9 Διδακτικό υλικό

CPV 22111000-1 Σχολικά Βιβλία

CPV 72000000-5 Υπηρεσίες Τεχνολογίας των Πληροφοριών

CPV 80340000-9 Ειδικές Εκπαιδευτικές υπηρεσίες

IV. Ανάπτυξη ψηφιακού εκπαιδευτικού υλικού προσβάσιμου από κωφούς και βαρήκοους μαθητές (Μελέτη Περιβάλλοντος Γ' Δημοτικού)

Αντικείμενο της συγκεκριμένης δράσης είναι η ανάπτυξη ψηφιακού εκπαιδευτικού υλικού έτσι ώστε το ήδη υπάρχον εκπαιδευτικό υλικό της Γ' τάξης του Δημοτικού Σχολείου για το μάθημα της Μελέτης Περιβάλλοντος που θα προταθεί από την αντίστοιχη ομάδα επιστημονικής και παιδαγωγικής τεκμηρίωσης του Ι.Ε.Π., να γίνει προσβάσιμο από μαθητές που έχουν πρόβλημα ακοής, κωφούς και βαρήκοους. Ειδικότερα οι δράσεις αυτού του υποέργου θα αφορούν στην προσαρμογή των ήδη υπαρχόντων διδακτικών εγχειριδίων για τη διδασκαλία της Μελέτης Περιβάλλοντος της Γ' τάξης του Δημοτικού με τη δημιουργία κατάλληλου ψηφιακού εκπαιδευτικού υλικού στην Ελληνική Νοηματική Γλώσσα (ΕΝΓ) από φυσικούς νοηματιστές σε συνεργασία με πιστοποιημένους διερμηνείς ΕΝΓ.

Προϋπολογισμός: Τριάντα δύο χιλιάδες Ευρώ, €32.000,00 συμπεριλαμβανομένου του Φ.Π.Α και με κωδικό

CPV 39162110-9 Διδακτικό υλικό

CPV 22111000-1 Σχολικά Βιβλία

CPV 72000000-5 Υπηρεσίες Τεχνολογίας των Πληροφοριών

CPV 80340000-9 Ειδικές Εκπαιδευτικές υπηρεσίες

V. Ανάπτυξη ψηφιακού εκπαιδευτικού υλικού προσβάσιμου από κωφούς και βαρήκοους μαθητές (Ιστορία Γ' Δημοτικού)

Αντικείμενο της συγκεκριμένης δράσης είναι η ανάπτυξη ψηφιακού εκπαιδευτικού υλικού έτσι ώστε το ήδη υπάρχον εκπαιδευτικό υλικό της Γ' τάξης του Δημοτικού Σχολείου για το μάθημα της Ιστορίας που θα προταθεί από την αντίστοιχη ομάδα επιστημονικής και παιδαγωγικής τεκμηρίωσης του Ι.Ε.Π., να γίνει προσβάσιμο από μαθητές που έχουν πρόβλημα ακοής, κωφούς και βαρήκοους. Ειδικότερα οι δράσεις αυτού του υποέργου θα αφορούν στην προσαρμογή των ήδη υπαρχόντων διδακτικών εγχειριδίων για τη διδασκαλία της Ιστορίας Γ' τάξης του Δημοτικού με τη δημιουργία κατάλληλου ψηφιακού εκπαιδευτικού υλικού στην Ελληνική Νοηματική Γλώσσα (ΕΝΓ) από φυσικούς νοηματιστές σε συνεργασία με πιστοποιημένους διερμηνείς ΕΝΓ.

Προϋπολογισμός: Τριάντα πέντε χιλιάδες Ευρώ, €35.000,00 συμπεριλαμβανομένου του Φ.Π.Α και με κωδικό

CPV 39162110-9 Διδακτικό υλικό

CPV 22111000-1 Σχολικά Βιβλία

CPV 72000000-5 Υπηρεσίες Τεχνολογίας των Πληροφοριών

CPV 80340000-9 Ειδικές Εκπαιδευτικές υπηρεσίες

VI. Ανάπτυξη ψηφιακού εκπαιδευτικού υλικού προσβάσιμου από κωφούς και βαρήκοους μαθητές (Θρησκευτικά Γ' Δημοτικού)



Ευρωπαϊκή Ένωση
Ευρωπαϊκό Κοινωνικό Ταμείο

Επιχειρησιακό Πρόγραμμα
Ανάπτυξη Ανθρώπινου Δυναμικού,
Εκπαίδευση και Διά Βίου Μάθηση
Ειδική Υπηρεσία Διαχείρισης
Με τη συγχρηματοδότηση της Ελλάδας και της Ευρωπαϊκής Ένωσης



ανάπτυξη - εργασία - αλληλεγγύη

Αντικείμενο της συγκεκριμένης δράσης είναι η ανάπτυξη ψηφιακού εκπαιδευτικού υλικού έτσι ώστε το ήδη υπάρχον εκπαιδευτικό υλικό της Γ' τάξης του Δημοτικού Σχολείου για το μάθημα των Θρησκευτικών που θα προταθεί από την αντίστοιχη ομάδα επιστημονικής και παιδαγωγικής τεκμηρίωσης του Ι.Ε.Π., να γίνει προσβάσιμο από μαθητές που έχουν πρόβλημα ακοής, κωφούς και βαρήκοους. Ειδικότερα οι δράσεις αυτού του υποέργου θα αφορούν στην προσαρμογή των ήδη υπαρχόντων διδακτικών εγχειριδίων για τη διδασκαλία των Θρησκευτικών Γ' τάξης του Δημοτικού με τη δημιουργία κατάλληλου ψηφιακού εκπαιδευτικού υλικού στην Ελληνική Νοηματική Γλώσσα (ΕΝΓ) από φυσικούς νοηματιστές σε συνεργασία με πιστοποιημένους διερμηνείς ΕΝΓ.

Προϋπολογισμός: Τριάντα τρεις χιλιάδες Ευρώ, €33.000,00 συμπεριλαμβανομένου του Φ.Π.Α και με κωδικό

CPV 39162110-9 Διδακτικό υλικό

CPV 22111000-1 Σχολικά Βιβλία

CPV 72000000-5 Υπηρεσίες Τεχνολογίας των Πληροφοριών

CPV 80340000-9 Ειδικές Εκπαιδευτικές υπηρεσίες

Ο ανάδοχος θα έχει την ευθύνη αναπαραγωγής του ψηφιακού υλικού όλων των ανωτέρω τμημάτων σε 500 αντίγραφα αριθμός αντίστοιχος του μαθητικού πληθυσμού με κώφωση ή προβλήματα ακοής. Τα αντίγραφα δύναται να είναι σε συλλογική μορφή για όλα τα τμήματα σε συσκευασία USB ή διακριτή συσκευασία DVD για κάθε τμήμα ξεχωριστά ή συνδυασμός των δύο όπου κρίνεται αναγκαίο.

Μεθοδολογία υλοποίησης

Ο Ανάδοχος πρέπει να διαθέτει ομάδα αποτελούμενη από τουλάχιστον πέντε (5) φυσικά πρόσωπα που θα είναι Κωφοί φυσικοί νοηματιστές (έχουν την ΕΝΓ ως πρώτη γλώσσα ή έχουν κωφούς γονείς) με αποδεδειγμένη εμπειρία στην απόδοση νοηματικών κειμένων από γραπτά ελληνικά, Διερμηνείς Ελληνικής Νοηματικής Γλώσσας με πιστοποιημένη επάρκεια διερμηνείας και εμπειρία στην συνεργασία για την απόδοση νοηματικών κειμένων, όπως προκύπτει από υπογεγραμμένο σχετικό ιδιωτικό συμφωνητικό πρόθεσης συνεργασίας των μερών και δήλωσης διαθεσιμότητας για συναφείς υπηρεσίες.

Η διάρκεια της Σύμβασης ορίζεται σε δώδεκα (12) μήνες από την ημερομηνία υπογραφής της

ΑΝΤΙΚΕΙΜΕΝΟ	ΗΜΕΡΟΜΗΝΙΑ ΠΑΡΑΔΟΣΗΣ
7. Ανθολόγιο Γ' και Δ' Δημοτικού	Εντός τριών (3) μηνών από την υπογραφή της σύμβασης
8. Γλώσσα Γ' Δημοτικού	Εντός πέντε (5) μηνών από την υπογραφή της σύμβασης
9. Μαθηματικά Γ' Δημοτικού	Εντός επτά (7) μηνών από την υπογραφή της σύμβασης
10. Μελέτη Περιβάλλοντος Γ' Δημοτικού	Εντός εννέα (9) μηνών από την υπογραφή της σύμβασης
11. Ιστορία Γ' Δημοτικού	Εντός έντεκα (11) μηνών από την υπογραφή της σύμβασης
12. Θρησκευτικά Γ' Δημοτικού	Εντός δώδεκα (12) μηνών από την υπογραφή της σύμβασης

Η Α.Α. θα συγκροτήσει Αρμόδια Επιτροπή Παρακολούθησης και Παραλαβής του έργου του Αναδόχου και ο ορισμός των μελών της θα γνωστοποιηθεί εγγράφως στον Ανάδοχο. Η Επιτροπή Παρακολούθησης και Παραλαβής θα έχει το δικαίωμα να ελέγχει το έργο του Αναδόχου, να προσκαλεί τον Ανάδοχο σε συσκέψεις, κατά τις οποίες θα παρουσιάζεται η πρόοδος του έργου, θα συζητούνται προβλήματα ή γενικώς θέματα που ανακύπτουν κατά τη διάρκεια του έργου και θα δίδονται οδηγίες, κατευθύνσεις και διευκρινίσεις εκατέρωθεν.

Η παραλαβή του έργου θα γίνει ανά αντικείμενο, ανάλογα με τα αντικείμενα που παραδίδει ο Ανάδοχος.

Ο Ανάδοχος ανάλογα με την πρόοδο των εργασιών είναι υποχρεωμένος να παραδίδει τμηματικά την ποσότητα των τεκμηρίων που επεξεργάζεται. Η Αρμόδια Επιτροπή προβαίνει την πιστοποίηση τόσο ποιοτικά όσο και ποσοτικά και συντάσσει πρακτικό παραλαβής για την συγκεκριμένη ποσότητα ανά κατηγορία που παρέλαβε.

Η οριστική παραλαβή του έργου γίνεται με την ολοκλήρωση του και με την έκδοση σχετικού Πρακτικού Οριστικής Παραλαβής από την Αρμόδια Επιτροπή.

Παρατάσεις Η διάρκεια του Έργου δύναται να παραταθεί με αιτιολογημένη απόφαση της Αναθέτουσας Αρχής, χωρίς αύξηση του προϋπολογισμού σύμφωνα με τα οριζόμενα στο άρθρο 217 του Ν.4412/2016.

ΜΕΡΟΣ Β - ΟΙΚΟΝΟΜΙΚΟ ΑΝΤΙΚΕΙΜΕΝΟ ΤΗΣ ΣΥΜΒΑΣΗΣ

Χρηματοδότηση: Η παρούσα σύμβαση χρηματοδοτείται από Πιστώσεις του Προγράμματος Δημοσίων Επενδύσεων (αριθ. ενάριθ. έργου 2016 ΣΕ34510090)

Εκτιμώμενη αξία σύμβασης σε ευρώ, χωρίς ΦΠΑ : **193.548,39€**

Εκτιμώμενη αξία κάθε τμήματος της σύμβασης σε ευρώ, χωρίς ΦΠΑ :

A/A	ΒΙΒΛΙΑ	ΛΕΞΕΙΣ	ΣΕΛΙΔΕΣ	ΕΚΤΙΜΩΜΕΝΗ ΑΞΙΑ
1	Ανθολόγιο Λογοτεχνικών Κειμένων Γ' , Δ' Δημοτικού	34.500	184	32.258,06
2	Γλώσσα Γ' Δημοτικού	36.200	248	52.419,35
3	Μαθηματικά Γ' Δημοτικού	14.900	152	28.225,81
4	Μελέτη περιβάλλοντος Γ' Δημοτικού	21.200	152	25.806,45
5	Ιστορία Γ' Δημοτικού	32.300	152	28.225,81
6	Θρησκευτικά Γ' Δημοτικού	29.400	144	26.612,90
	ΣΥΝΟΛΟ	168.500	1.032	193.548,39

Τεκμηρίωση προϋπολογισμού/Συνολική και ανά τμήμα/μονάδα.

Το κόστος του κάθε αντικειμένου προϋπολογίστηκε ανάλογα με τον αριθμό των λέξεων και το βαθμό δυσκολίας του κάθε βιβλίου, σε συνάρτηση.

ΠΑΡΑΡΤΗΜΑ ΙΙ – Ειδική Συγγραφή Υποχρεώσεων

ΠΡΟΔΙΑΓΡΑΦΕΣ ΑΝΑΠΤΥΞΗΣ ΨΗΦΙΑΚΟΥ ΕΚΠΑΙΔΕΥΤΙΚΟΥ ΥΛΙΚΟΥ ΓΙΑ ΜΑΘΗΤΕΣ ΜΕ ΠΡΟΒΛΗΜΑΤΑ ΑΚΟΗΣ

Επειδή οι κωφοί μαθητές βασίζονται στην οπτικοποίηση της πληροφορίας, πρέπει να εκπαιδεύονται δίγλωσσα και να επιδιώκεται η ανάπτυξη και καλλιέργεια των μεταγλωσσικών τους ικανοτήτων στο έπακρο. Η ανάπτυξη του προσβάσιμου εκπαιδευτικού υλικού πρέπει να ακολουθεί συγκεκριμένες προδιαγραφές οι οποίες να αφορούν στη διεπαφή και στην απόδοση του κειμένου στην ΕΝΓ.

1. Η Διεπαφή

Όλο το προσβάσιμο υλικό για κωφούς μαθητές θα πρέπει να είναι σε πολυμεσική ηλεκτρονική μορφή με δυνατότητες εκτύπωσης. Η πολυμεσική ηλεκτρονική μορφή θα πρέπει να συνδυάζει την παρουσίαση του βιβλίου με τη μορφή του τυπωμένου εγχειριδίου, απόδοση όλων των κειμένων που περιέχονται στο σχολικό εγχειρίδιο στην ΕΝΓ, κείμενο με τη μορφή υποτίτλων κάτω από τη βιντεοσκοπημένη παρουσίαση της ΕΝΓ και ανάγνωση του κειμένου του σχολικού εγχειριδίου από φυσικό ομιλητή. Τα δεδομένα των πολυμέσων κείμενα PDF, βίντεο, ηχητικά αρχεία και INDEX (κατάλογος αντιστοιχιών κειμένου και βίντεο) σε επεξεργάσιμη μορφή Word θα πρέπει να υπάρχουν σε ανεξάρτητους φακέλους. Το περιβάλλον της διεπαφής θα πρέπει να είναι πλούσιο και ταυτόχρονα λιτό. Θα πρέπει να χαρακτηρίζεται από αισθητική εργονομία και καταλληλότητα γραφικών.

Η παρουσίαση της οθόνης

α. Η περιοχή παρουσίασης του βιβλίου/ ελληνικό κείμενο στη διεπαφή - Η ηλεκτρονική παρουσίαση του βιβλίου στη διεπαφή

Το βιβλίο εμφανίζεται με την ίδια εικόνα που έχει και το τυπωμένο (PDF). Η πλοήγηση ανά σελίδα (flip ή scroll) θα πρέπει να είναι εύκολη και χρηστική με τουλάχιστον πλοήγηση στην προηγούμενη, την επόμενη, την πρώτη και την τελευταία. Για την καλύτερη και αποτελεσματικότερη πλοήγηση ανεξάρτητα από την οπτική οξύτητα των μαθητών είναι σημαντικό να υπάρχουν δυνατότητες μεγέθυνσης. Είναι απαραίτητο να υπάρχει δυνατότητα μεγέθυνσης και σμίκρυνσης με όλες τις πιθανές διαβαθμίσεις (% , σελίδα, οθόνη κ.λπ).

Η παράλληλη δίγλωσσα και πολυμεσική παρουσίαση του υλικού απαιτεί την ένδειξη σελίδας και σύνολο σελίδων του αρχικού υλικού σε όλη την εφαρμογή για χρήση από το μαθητή αλλά και από τον εκπαιδευτικό ή το γονέα.

Η παρουσίαση του νοηματικού κειμένου

Στα πλαίσια του δίγλωσσου μοντέλου εκπαίδευσης η παρουσίαση του νοηματικού κειμένου δίπλα στην περιοχή του βιβλίου είναι απαραίτητη και αναγκαία έτσι ώστε να είναι δυνατή η σύγκριση των δύο γλωσσών. Η αντιστοίχιση των κειμένων με το βίντεο πρέπει να γίνεται σε επίπεδο λέξης, φράσης ή περιόδου με τη χρήση αισθητικά και λειτουργικά άρτιων τεχνολογιών. Οι παραπάνω συσχετισμοί πρέπει να είναι τεχνικά δυνατοί και κατά τη χρήση του προσβάσιμου υλικού να γίνονται εμφανείς στους χρήστες –μαθητές, εκπαιδευτικούς και γονείς.

Η παρουσίαση του βίντεο θα πρέπει να έχει τα ακόλουθα χαρακτηριστικά:

- Μεγέθυνση - σμίκρυνση βίντεο (+ και-)
- Βίντεο stop, play, FF, FB και έλεγχο ταχύτητας
- Άμεση επαναφορά λειτουργιών
- Φυσικός ήχος και ΟΧΙ τεχνικός (ηχογράφηση από επαγγελματία εκφωνητή)
- Καρέ του βίντεο και εκτύπωση όλων των δεδομένων
- Γωνία λήψης (να καλύπτει τον χώρο νοηματισμού)
- Υψηλή ευκρίνεια και ποιότητα βίντεο ιδιαίτερα στη μεγεθυμένη του μορφή

- Ελαχιστοποίηση σκιών προσώπου και χεριών
- Συμβατότητα βίντεο με λειτουργικά συστήματα σχολικών μονάδων
- Τεκμηρίωση συμβατότητας

Επίσης το στυλ και το ύφος του νοηματιστή θα πρέπει να ταιριάζει με το ύφος και τα χαρακτηριστικά του κειμένου θα αποδοθεί στην ΕΝΓ. Η αμφίεση του θα πρέπει να είναι λιτή και απλή και να ταιριάζει με την ατμόσφαιρα του περιεχομένου του εγχειριδίου που αποδίδεται στην ΕΝΓ και το στόχο του συγγραφέα. Ο νοηματιστής θα πρέπει να φορά μονόχρωμα ρούχα και η επιλογή του χρώματος των ενδυμάτων του θα πρέπει να δημιουργεί ήπια αντίθεση με το δέρμα του. Τα βίντεο θα πρέπει να διατίθενται σε ξεχωριστό φάκελο με το ίδιο ακριβώς όνομα που αναφέρεται στο INDEX.

b. Η παρουσίαση του κειμένου με τη μορφή υποτίτλων

Για την πληρέστερη κατανόηση αλλά και για την ανεξάρτητη χρήση του υλικού διαθεματικά και ειδικότερα για τη δίγλωσση διδασκαλία ελληνικών και ελληνικής νοηματικής γλώσσας, είναι απαραίτητος ο ταυτόχρονος και αντίστοιχος υποτιτλισμός. Ο υποτιτλισμός θα ακολουθεί το Ελληνικό κείμενο που αποδίδεται στην ΕΝΓ.

2. Η απόδοση των ελληνικών κειμένων στην ΕΝΓ

Η μετατροπή των σχολικών βιβλίων σε προσβάσιμα εγχειρίδια για κωφά παιδιά προϋποθέτει την απόδοση όλων των κειμένων που περιέχονται σε αυτά στην ΕΝΓ. Πέρα από τα κείμενα, στην ΕΝΓ θα πρέπει επίσης να αποδοθούν και όλες οι εκφωνήσεις των ασκήσεων που υπάρχουν στα σχολικά βιβλία καθώς και τα κείμενα που εμπεριέχονται στις ασκήσεις και είναι απαραίτητα για την κατανόηση τους. Αυτό αφορά στις ασκήσεις που υπάρχουν στα βιβλία του μαθητή.

Παρακάτω παρουσιάζονται αναλυτικά οι προδιαγραφές που αφορούν την απόδοση των ελληνικών κειμένων στην ΕΝΓ και σχετικές οδηγίες που θα διευκολύνουν τους δημιουργούς:

a. Η σχέση γραπτού και νοηματικού κειμένου

Η παρουσίαση των νοηματικών κειμένων θα πρέπει να ακολουθεί κάποιες βασικές αρχές έτσι ώστε να διευκολύνεται η ανάγνωση τους από τους μαθητές.

Όπως ήδη αναφέρθηκε το νοηματικό κείμενο θα πρέπει να βρίσκεται σε πλήρη αντιστοιχία με το ελληνικό κείμενο σε επίπεδο λέξης, φράσης ή περιόδου. Η ποιότητα της απόδοσης των κειμένων στην ΕΝΓ αποτελεί τη σημαντικότερη παράμετρο καταλληλότητας του προσβάσιμου υλικού και θα παίζει καθοριστικό ρόλο στην αξιολόγηση του.

Η μετάφραση ενός κειμένου στην ΕΝΓ μπορεί να είναι είτε πολύ κοντά στο πρωτότυπο (πιστή απόδοση), είτε να είναι ελεύθερη (ελεύθερη μετάφραση) ανάλογα με το στόχο του συγγραφέα, του κειμένου πηγή. Ο στόχος της μετατροπής των σχολικών εγχειριδίων σε προσβάσιμα είναι καταρχήν μαθησιακός και διδακτικός. Μέσα στα ίδια τα εγχειρίδια οι συγγραφείς άλλοτε επιδιώκουν την κατανόηση του περιεχομένου και άλλοτε η έμφαση βρίσκεται στην εκμάθηση λεξιλογίου, ενός γραμματικού φαινομένου της Νέας Ελληνικής ή στην απόκτηση φωνολογικής επίγνωσης. Αν στόχος είναι η κατανόηση του κειμένου, τότε οι νοηματιστές/μεταφραστές μπορούν να ακολουθήσουν ένα πιο ελεύθερο μοντέλο. Αν ο στόχος είναι γραμματικός, συντακτικός ή φωνολογικός τότε θα πρέπει να μεταφράσουν όσο το δυνατό πιο αυστηρά σε σχέση με το πρωτότυπο. Οι υπεύθυνοι μετάφρασης του υλικού θα πρέπει να είναι σε θέση να εκτιμήσουν τους στόχους του συγγραφέα και να επιλέξουν το κατά πόσον θα κάνουν μια μετάφραση πολύ κοντά στο πρωτότυπο ή πιο ελεύθερα σε σχέση με αυτό (για βοήθεια συμβουλευτείτε το βιβλίο του δασκάλου και τα ισχύοντα ΑΠΣ). Σε κάθε περίπτωση για την υλοποίηση του έργου αυτού χρειάζεται επόπτης- επιμελητής του υλικού προκειμένου να διασφαλιστεί η ποιότητα παραγωγής του.

Μεθοδολογία απόδοσης Λεξιλογίου

Κατά την απόδοση των κειμένων των βιβλίων της Γ' Δημοτικού μπορεί να υπάρξουν κάποιοι όροι ή έννοιες για τις οποίες να μην υπάρχουν συγκεκριμένα νοήματα στην ΕΝΓ. Αυτό μπορεί να συμβεί σε περιπτώσεις εννοιών που μέχρι σήμερα δεν έτυχε να είναι μέσα στις επικοινωνιακές ανάγκες των κωφών μαθητών, των δασκάλων τους ή ακόμη και συνολικά της Ελληνικής κοινότητας των Κωφών.

Στην περίπτωση απόδοσης λεξιλογίου (όρων, εννοιών) για το οποίο δεν υπάρχουν νοήματα στην ΕΝΓ θα πρέπει να ακολουθηθούν οι παρακάτω πρακτικές:

- i. Μια κατηγορία νοημάτων μπορεί να δημιουργηθεί με βάση τις εννοιολογικές πληροφορίες που περιέχονται στον ορισμό του προς απόδοση όρου ή έννοιας ακολουθώντας τις αρχές που διέπουν το παραγωγικό λεξιλόγιο της Ε.Ν.Γ. Για τη δημιουργία τέτοιων όρων στην ΕΝΓ η ομάδα των υπευθύνων για το νοηματικό κείμενο θα πρέπει να επεξεργαστεί σε βάθος τις επιλογές, προτάσεις που πρόκειται να εισηγηθεί.
- ii. Μια άλλη κατηγορία όρων μπορεί να αποδοθεί στην ΕΝΓ με δημιουργία «αρχικοποιημένων νοημάτων». Όταν έχουν εξαντληθεί όλοι οι άλλοι τρόποι δημιουργίας νέων νοημάτων για την απόδοση ενός όρου θα μπορούσαν να δημιουργηθούν νέα νοήματα με δανεισμό του αρχικού γράμματος μιας λέξης της ομιλούμενης γλώσσας.
- iii. Για μια ομάδα όρων που δεν είναι δυνατό να αποδοθούν στα ελληνικά, ενώ κάτι τέτοιο θα ήταν αναγκαίο για την καλύτερη κατανόηση του περιεχομένου, προτείνεται οι ελληνικοί όροι να περιγραφούν στην ΕΝΓ περιφραστικά και η περιγραφή αυτή να συνδυαστεί με τη γραφή του ελληνικού όρου με το δακτυλικό αλφάβητο.
- iv. Μια μη δόκιμη μεθοδολογία απόδοσης όρων ή εννοιών, η οποία όμως μπορεί να θεωρηθεί αποδεκτή όταν ο στόχος του συγγραφέα των πρωτότυπων βιβλίων δεν είναι εννοιολογικός, αλλά φωνολογικός και σχετίζεται με την απόκτηση/ανάπτυξη φωνολογικής ενημερότητας/συνειδητότητας θα ήταν να χρησιμοποιηθούν μεταφρασμένα ελληνικά με νοήματα.
- v. Επίσης για τις περιπτώσεις παραγωγής νέων νοημάτων για τις οποίες υπάρχουν επιφυλάξεις από την ομάδα των υπευθύνων μετάφρασης, μια λύση είναι οι νοηματικοί αυτοί όροι να διοχετευθούν και να δοκιμαστούν από μια μεγαλύτερη ομάδα ελέγχου - χρηστών της Ε.Ν.Γ. για αναζήτηση καλύτερης εναλλακτικής πρότασης ή επιβεβαίωση της επιλογής.
- vi. Τέλος σε όποια περίπτωση δημιουργηθούν ή προταθούν νέα νοήματα για την απόδοση όρων και εννοιών να οργανωθεί ένα γλωσσάρι στο οποίο μπορεί να ανατρέχει ο μαθητής και ο εκπαιδευτικός όταν αυτό είναι αναγκαίο για να βρίσκει τόσο τον ελληνικό όρο/έννοια όσο και το νοηματικό όρο.

b. Κριτήρια επιλογής των νοηματισμών

Όπως έγινε φανερό από όλα τα προηγούμενα η απόδοση των ελληνικών κειμένων στην ΕΝΓ είναι ένα εξαιρετικά απαιτητικό και δύσκολο έργο. Η απόδοση των κειμένων πρέπει να γίνει από έμπειρους φυσικούς νοηματιστές –με ευχέρεια στα ελληνικά– κωφούς επιμελητές ή σύμβουλους δημιουργίας του υλικού και επαγγελματίες διερμηνείς ΕΝΓ. Οι δύο αυτές κατηγορίες επαγγελματιών θα πρέπει να λειτουργήσουν συνεργατικά και να δουλέψουν ως ομάδα δίγλωσσων μεταφραστών.

Οι φυσικοί νοηματιστές είναι άνθρωποι που έχουν μάθει την ΕΝΓ σε πολύ μικρή ηλικία, κωφά παιδιά κωφών γονέων οι οποίοι έχουν ως γλώσσα επιλογής τους την ΕΝΓ ή κωφά παιδιά ακουόντων γονέων που έχουν από πολύ μικρή ηλικία ενταχθεί σε σχολείο κωφών. Ως γενική αρχή η ομάδα των κωφών παιδιών κωφών γονέων με γλώσσα επιλογής την ΕΝΓ θεωρείται η πλέον κατάλληλη.

Κριτήρια για την επιλογή των επαγγελματιών διερμηνέων αποτελούν τα χρόνια εμπειρίας συνολικά, αλλά ιδιαίτερα η εξειδικευμένη εμπειρία σε δημιουργία παρόμοιου υλικού (παραγωγή εκπαιδευτικών λογισμικών, προβάσιμου εκπαιδευτικού υλικού) και η εμπειρία σε εκπαιδευτικές διερμηνείες στην πρωτοβάθμια εκπαίδευση.

Κατά τη δημιουργία του υλικού η συνεργασία φυσικού νοηματιστή και επαγγελματία διερμηνέα ΕΝΓ θα πρέπει να γίνει εμφανής.

Οι νοηματιστές θα πρέπει να είναι πολύ ικανοί χρήστες της ΕΝΓ και θα πρέπει να έχει ιδιαίτερη άνεση μπροστά στην κάμερα. Τα κριτήρια που θέτονται συνήθως από τους κωφούς θεατές για την αξιολόγηση ενός καλού νοηματιστή στην οθόνη είναι: η βλεμματική επαφή, η χρήση νοηματικής γλώσσας (ΕΝΓ) και όχι μεταφρασμένων Ελληνικών, η ικανότητα του νοηματιστή να δημιουργεί οπτικές εικόνες, η στάση του σώματος, η έκφραση του προσώπου, η κίνηση, ο καλός και ήρεμος ρυθμός και η ταχύτητα νοηματισμού. Η

ικανότητα του νοηματιστή να διατηρήσει βλεμματική επαφή με το σκοτεινό μάτι της κάμερας σαν να υπήρχε μπροστά του ένας πραγματικός συνομιλητής είναι πολύ σημαντική.

Η γνώση του αντικειμένου από την πλευρά των νοηματιστών και η γνώση της ομάδας στόχου αποτελεί κριτήριο επιλογής. Οι νοηματιστές που έχουν εμπειρία στη διερμηνεία με παιδιά και είναι εξοικειωμένοι με τον τρόπο που τα κωφά και βαρήκοα παιδιά κατανοούν, γνωρίζουν καλύτερα πως θα πρέπει να νοηματίζουν έτσι ώστε να γίνουν αντιληπτοί από αυτά.

c. Μεθοδολογία απόδοσης των ελληνικών κειμένων στην ΕΝΓ

Η μετάφραση κειμένων που έχουν αρχικά φτιαχτεί για ακούοντα παιδιά για να είναι επιτυχημένη θα πρέπει να είναι αποτέλεσμα συνεργασίας ενός φυσικού ομιλητή Ελληνικών και ενός φυσικού νοηματιστή ΕΝΓ. Ενδεικτικά προτείνεται η εξής διαδικασία:

- i. ο διερμηνέας, φυσικός ομιλητής των ελληνικών σε πρώτη φάση θα πρέπει να μεταφράσει το κείμενο στην ΕΝΓ,
- ii. ο φυσικός νοηματιστής, κωφός επιμελητής/σύμβουλος θα πρέπει να μετατρέψει αυτό το μεταφρασμένο υλικό σε «φυσική» νοηματική γλώσσα.

Τα κείμενα πρέπει να διαιρεθούν σε μικρότερες παραγράφους, έτσι ώστε να μπορούν απομνημονευτούν με ευκολία και να αποδοθούν με άνεση μπροστά στην κάμερα.

Η μεγάλη δυσκολία απόδοσης και μετάφρασης γραπτών ελληνικών κειμένων στην ΕΝΓ έγκειται στο γεγονός ότι η ΕΝΓ δεν γράφεται. Αν και για λόγους επιστημονικούς ή μεταφραστικούς χρησιμοποιούνται διαφορετικές μέθοδοι μεταγραφής, δεν υπάρχει ενιαίο σύστημα γραφής των νοηματικών γλωσσών. Για το λόγο αυτό, στην τελική φάση,

- i. ο φυσικός νοηματιστής αφού έχει κατανοήσει το πρωτότυπο ελληνικό κείμενο (κείμενο 1) πολύ καλά, το νοηματίζει μπροστά στην κάμερα,
- ii. ο φυσικός νοηματιστής και διερμηνέας βλέπουν το νοηματικό κείμενο δύο-τρεις φορές και το ελέγχουν,
- iii. τέλος, συγκρίνουν το νοηματικό κείμενο με το ελληνικό κείμενο.

Αν το περιεχόμενο τους διαφοροποιείται θα πρέπει να επαναλάβουν τη διαδικασία από την αρχή ή να διορθώσουν τις ενότητες που παρουσιάζουν προβλήματα.

Κατά την μετατροπή των σχολικών εγχειριδίων σε προσβάσιμα εκπαιδευτικά υλικά η δυνατότητα επιμέλειας των νοηματικών κειμένων παίζει καθοριστικό ρόλο επειδή η απόδοση στην ΕΝΓ αποτελεί τον κεντρικό πυρήνα του έργου.

Οι ανάδοχοι και οι δημιουργοί πρέπει να είναι διατεθειμένοι να διορθώσουν και να αλλάξουν το υλικό ακολουθώντας τις προτάσεις των κριτών.

a. Το συνοδευτικό ηλεκτρονικό υλικό των εφαρμογών

Οι νέες εφαρμογές που θα δημιουργηθούν θα συνοδεύονται από πρόσθετο ηλεκτρονικό υλικό με στόχο τη διευκόλυνση των δασκάλων και των μαθητών στη χρήση και τη βέλτιστη αξιοποίηση της πολυμεσικής εφαρμογής. Το συνοδευτικό ηλεκτρονικό υλικό θα αποτελείται από:

- i. Οδηγός Εγκατάστασης
- ii. Εγχειρίδιο Χρήσης
- iii. Βιβλίο Δασκάλου
- iv. Ο κατάλογος των περιεχομένων βίντεο ΕΝΓ με τα αντίστοιχα κείμενα ελληνικών (INDEX)

Το συνοδευτικό υλικό θα πρέπει να είναι ποιοτικό και πλήρες ως προς το περιεχόμενο του και να χαρακτηρίζεται από σαφήνεια και ακρίβεια στο επίπεδο της διατύπωσης έτσι ώστε να είναι εύκολο για το χρήστη να ακολουθήσει τις οδηγίες και τις προτάσεις εφαρμογής που περιλαμβάνονται σε αυτό.

ΠΑΡΑΡΤΗΜΑ ΙΙΙ – Υπόδειγμα Τεχνικής Προσφοράς

Η τεχνική προσφορά του υποψηφίου θα πρέπει να περιλαμβάνει συμπληρωμένους επί ποινή αποκλεισμού τους ακόλουθους πίνακες συμμόρφωσης, των οποίων τα κριτήρια είναι βαθμολογούμενα (κριτήρια αξιολόγησης τεχνικών προσφορών) αλλά και pass/fail (ναι ή όχι, κριτήρια συμμετοχής), αποτελούν δηλαδή προϋπόθεση παραδεκτού της Τεχνικής Προσφοράς:

ΠΙΝΑΚΑΣ ΣΥΜΜΟΡΦΩΣΗΣ 1 ΓΙΑ ΤΑ ΔΕΙΓΜΑΤΑ

A/A	ΔΙΑΚΡΙΤΑ ΔΕΙΓΜΑΤΑ	ΑΠΑΙΤΗΣΗ	ΑΠΑΝΤΗΣΗ	ΠΑΡΑΠΟΜΠΗ ΣΕ ΣΕΛ. ΤΗΣ ΤΕΧΝΙΚΗΣ ΠΡΟΣΦΟΡΑΣ
1	<p>Περιλαμβάνεται δείγμα για το Ανθολόγιο Γ', Δ' Δημοτικού:</p> <p>σελίδες 10-11, Κείμενα για τη φύση και την οικολογία, «Το πορτοκάλι και μια ηλιαχτίδα»</p> <p>σελ. 164, Κείμενα για την Κοινωνία, Ναζίμ Χικμέτ «Ας δώσουμε τον κόσμο στα παιδιά»</p>	ΝΑΙ		
2	<p>Περιλαμβάνεται δείγμα για τη Γλώσσα Γ' Δημοτικού:</p> <p>πρώτο τεύχος, σελίδες 6-8, «Ας γνωριστούμε καλύτερα»</p> <p>σελίδες 50-52, Στη γη και στη θάλασσα: «Γάτος από σπίτι ζητά νέα οικογένεια»</p>	ΝΑΙ		
3	<p>Περιλαμβάνεται δείγμα για τα Μαθηματικά Γ' Δημοτικού:</p> <p>σελίδα 14-15, «Προσθέσεις διψήφιων και τριψήφιων αριθμών»</p> <p>σελίδες 32-33, «Αφαιρέσεις διψήφιων και τριψήφιων αριθμών»</p>	ΝΑΙ		
4	<p>Περιλαμβάνεται δείγμα για τη Μελέτη Περιβάλλοντος Γ' Δημοτικού:</p> <p>σελίδες 14-16, «Για να ζούμε μαζί, χρειαζόμαστε κανόνες»</p> <p>Σελίδες 136-138 «Ξεπερνάμε τις δυσκολίες στην επικοινωνία»</p>	ΝΑΙ		
5	<p>Περιλαμβάνεται δείγμα για την Ιστορία Γ' Δημοτικού:</p> <p>σελίδες 8-10, «Η Τιτανομαχία»</p> <p>σελίδες 78 -79, «Ο Δούρειος ίππος και η καταστροφή της Τροίας»</p>	ΝΑΙ		
6	<p>Περιλαμβάνεται δείγμα για τα Θρησκευτικά Γ' Δημοτικού:</p> <p>σελίδες 32-33, «Ο Αγιασμός» και «Ο σχολικός Αγιασμός»</p> <p>σελίδες 81-82, «Αν δεν γίνετε σαν τα παιδιά», «Αφήστε τα παιδιά να έρχονται σε μένα» και «Τα παιδιά του κόσμου σήμερα»</p>	ΝΑΙ		

Παρακάτω αναφέρονται τα κριτήρια ελέγχου που θα χρησιμοποιηθούν αφενός από τους αναδόχους για να ελέγξουν την ποιότητα του υλικού τους και αφετέρου από τους αξιολογητές.

ΠΙΝΑΚΑΣ ΣΥΜΜΟΡΦΩΣΗΣ 2 ΓΙΑ ΤΑ ΔΕΙΓΜΑΤΑ: ΓΕΝΙΚΑ ΥΠΟΧΡΕΩΤΙΚΑ ΚΡΙΤΗΡΙΑ (Κ1)

A/A	ΧΑΡΑΚΤΗΡΙΣΤΙΚΟ	ΑΠΑΙΤΗΣΗ	ΑΠΑΝΤΗΣΗ	ΠΑΡΑΠΟΜΠΗ ΣΕ ΣΕΛ. ΤΗΣ ΤΕΧΝΙΚΗΣ ΠΡΟΣΦΟΡΑΣ
1	Είναι όλο το περιβάλλον εργασίας (συμπεριλαμβανομένων των εικόνων και των αρχείων βοήθειας) στα ελληνικά; Ισχύει το ίδιο και για τα ηχητικά μηνύματα;	ΝΑΙ		
2	Είναι εγγενώς πλήρως προσβάσιμο από την ομάδα-στόχου ΑΜΕΑ στην οποία απευθύνεται χωρίς να απαιτείται επιπλέον υποστηρικτικό λογισμικό τρίτων;	ΝΑΙ		
3	Δεν έχει χρηματοδοτηθεί στο παρελθόν ή βρίσκεται σε εξέλιξη η ανάπτυξή του με χρηματοδότηση από δημόσιο φορέα με σκοπό την απόκτηση ή και τη χρήση του στην Πρωτοβάθμια Εκπαίδευση;	ΝΑΙ		
4	Αναφορικά με τα μέσα (εικόνες, φωτογραφίες, βίντεο) που χρησιμοποιήθηκαν για τη δημιουργία του υλικού, είναι ο υποψήφιος Ανάδοχος κάτοχος όλων των σχετικών εξουσιών και δικαιωμάτων, βάσει της ελληνικής και ευρωπαϊκής νομοθεσίας;	ΝΑΙ		
5	Δεν διαφημίζονται με οποιοδήποτε τρόπο μέσω του προτεινόμενου προσβάσιμου υλικού άλλα προϊόντα του Αναδόχου ή άλλες δραστηριότητες που δε σχετίζονται με το αντικείμενο του έργου;	ΝΑΙ		
6	Είναι εύχρηστο και φιλικό προς το χρήστη ακόμα και αν δεν είναι εξοικειωμένος ή δεν έχει εμπειρία στη χρήση υπολογιστών;	ΝΑΙ		
7	Ενθαρρύνει τη δημιουργική συμμετοχή του χρήστη και κεντρίζει το ενδιαφέρον του στη μαθησιακή διαδικασία;	ΝΑΙ		
8	Υπάρχει λογική αλληλουχία ενεργειών και ευκολία πλοήγησης στο περιεχόμενο;	ΝΑΙ		
9	Υπάρχει αρτιότητα και οργάνωση οπτικής παρουσίασης;	ΝΑΙ		
10	Υπάρχει δυνατότητα προσθήκης νέου ψηφιακού εκπαιδευτικού περιεχομένου με εύκολο και εύχρηστο τρόπο;	ΝΑΙ		
11	Όταν απαιτείται ανάγνωση του κειμένου, είναι από φυσικό ομνητή και για όλα τα κείμενα;	ΝΑΙ		

ΠΙΝΑΚΑΣ ΣΥΜΜΟΡΦΩΣΗΣ 3 ΓΙΑ ΤΑ ΔΕΙΓΜΑΤΑ : ΓΕΝΙΚΑ ΥΠΟΧΡΕΩΤΙΚΑ ΚΡΙΤΗΡΙΑ ΓΙΑ ΤΙΣ ΕΦΑΡΜΟΓΕΣ (Κ2)

A/A	ΧΑΡΑΚΤΗΡΙΣΤΙΚΟ	ΑΠΑΙΤΗΣΗ	ΑΠΑΝΤΗΣΗ	ΠΑΡΑΠΟΜΠΗ ΣΕ ΣΕΛ. ΤΗΣ ΤΕΧΝΙΚΗΣ ΠΡΟΣΦΟΡΑΣ
1	Μπορεί η εφαρμογή να εγκατασταθεί και να εκτελεσθεί «ως έχει» στους προσωπικούς υπολογιστές των μαθητών και στις υπολογιστικές μονάδες των σύγχρονων σχολικών εργαστηρίων;	ΝΑΙ		
2	Υποστηρίζει ολοκληρωμένη και απλή διαδικασία εγκατάστασης και απεγκατάστασης στα ελληνικά;	ΝΑΙ		
3	Υπάρχει πλήρης, ποιοτικός και σαφής Οδηγός	ΝΑΙ		

A/A	ΧΑΡΑΚΤΗΡΙΣΤΙΚΟ	ΑΠΑΙΤΗΣΗ	ΑΠΑΝΤΗΣΗ	ΠΑΡΑΠΟΜΠΗ ΣΕ ΣΕΛ. ΤΗΣ ΤΕΧΝΙΚΗΣ ΠΡΟΣΦΟΡΑΣ
	Εγκατάσταση;			
4	Υπάρχει πλήρες, ποιοτικό και σαφές Εγχειρίδιο χρήσης;	ΝΑΙ		
5	Οι τεχνικές δυνατότητες που παρέχονται, είναι ανάλογες με την ηλικία των μαθητών, το γνωστικό αντικείμενο και τις ιδιαίτερες ανάγκες των κωφών και βαρήκων μαθητών;	ΝΑΙ		
6	Η εφαρμογή είναι αξιόπιστη (δηλαδή δεν παρουσιάζονται λειτουργικά σφάλματα) και σε περιπτώσεις αποτυχίας, λόγω σφαλμάτων, διατηρεί ένα βαθμό απόδοσης και δίνει τη δυνατότητα ανάκαμψης;	ΝΑΙ		
7	Η ροή του περιεχομένου ελέγχεται από το χρήστη και όχι από εντολές χρόνου;	ΝΑΙ		
8	Παρέχεται βοήθεια στο χρήστη σχετική με τις ενέργειες που εκτελεί και κατά τρόπο προσβάσιμο;	ΝΑΙ		
9	Υπάρχει αρτιότητα και οργάνωση οπτικής παρουσίασης;	ΝΑΙ		
10	Είναι η εφαρμογή αποδοτική σε ό,τι αφορά το χρόνο απόκρισης και τη συμπεριφορά των πόρων;	ΝΑΙ		
11	Είναι όλα τα κείμενα επεξεργάσιμα από τις σύγχρονες εφαρμογές επεξεργασίας κειμένου (συμπεριλαμβανομένων και εφαρμογών ανοιχτού κώδικα);	ΝΑΙ		
12	Είναι οι εικόνες που χρησιμοποιούνται οργανωμένες σε ξεχωριστούς φακέλους ανά θεματική ενότητα;	ΝΑΙ		
13	Είναι τα μέσα (ήχοι, βίντεο, INDEX που χρησιμοποιήθηκαν για τη δημιουργία του υλικού) οργανωμένα σε ξεχωριστούς φακέλους ανά θεματική ενότητα;	ΝΑΙ		

ΠΙΝΑΚΑΣ ΣΥΜΜΟΡΦΩΣΗΣ 4 ΓΙΑ ΤΑ ΔΕΙΓΜΑΤΑ: ΕΙΔΙΚΑ ΥΠΟΧΡΕΩΤΙΚΑ ΚΡΙΤΗΡΙΑ ΣΕ ΣΧΕΣΗ ΜΕ ΤΗ ΔΙΕΠΑΦΗ (Κ3)

A/A	ΧΑΡΑΚΤΗΡΙΣΤΙΚΟ	ΑΠΑΙΤΗΣΗ	ΑΠΑΝΤΗΣΗ	ΠΑΡΑΠΟΜΠΗ ΣΕ ΣΕΛ. ΤΗΣ ΤΕΧΝΙΚΗΣ ΠΡΟΣΦΟΡΑΣ
1	Είναι σε πολυμεσική μορφή: παρουσίαση του βιβλίου σε PDF, βίντεο απόδοσης της ΕΝΓ, υπότιτλοι, ήχος/ανάγνωση των κειμένων;	ΝΑΙ		
2	Υπάρχει η δυνατότητα επιλογής καρέ του βίντεο και εκτύπωσης όλων των δεδομένων;	ΝΑΙ		
3	Η εμφάνιση του βιβλίου στην οθόνη είναι ίδια με την εικόνα που έχει και το τυπωμένο βιβλίο;	ΝΑΙ		
4	Γίνεται πλοήγηση ανά σελίδα (flip ή scroll);	ΝΑΙ		
5	Υπάρχει δυνατότητα μετάβασης σε προηγούμενη, επόμενη πρώτη και τελευταία σελίδα;	ΝΑΙ		
6	Υπάρχει δυνατότητα μεγέθυνσης της οθόνης (πλήρης οθόνη), σμίκρυνση ή μετακίνηση;	ΝΑΙ		

A/A	ΧΑΡΑΚΤΗΡΙΣΤΙΚΟ	ΑΠΑΙΤΗΣΗ	ΑΠΑΝΤΗΣΗ	ΠΑΡΑΠΟΜΠΗ ΣΕ ΣΕΛ. ΤΗΣ ΤΕΧΝΙΚΗΣ ΠΡΟΣΦΟΡΑΣ
7	Υπάρχει ένδειξη σελίδας και συνόλου σελίδων;	ΝΑΙ		
8	Υπάρχει ταυτόχρονος και αντίστοιχος υποτιτλισμός στο βίντεο;	ΝΑΙ		
9	Υπάρχει δυνατότητα μεγέθυνσης του βίντεο (+ και -), βίντεο stop, play, FF, FB και έλεγχος ταχύτητας;	ΝΑΙ		
10	Υπάρχει η δυνατότητα άμεσης επαναφοράς λειτουργιών;	ΝΑΙ		
11	Ο ήχος είναι φυσικός ήχος και ΟΧΙ τεχνικός (ηχογράφηση από επαγγελματία εκφωνητή);	ΝΑΙ		
12	Τα βίντεο έχουν υψηλή ευκρίνεια και ποιότητα;	ΝΑΙ		
13	Οι σκιές του προσώπου και των χεριών έχουν αποφευχθεί στο μέγιστο δυνατό;	ΝΑΙ		
14	Η γωνία λήψης καλύπτει πλήρως τον χώρο νοηματοισμού;	ΝΑΙ		
15	Υπάρχει συμβατότητα βίντεο με τα λειτουργικά συστήματα σχολικών μονάδων;	ΝΑΙ		
16	Είναι τεκμηριωμένη η συμβατότητα;	ΝΑΙ		
17	Η αντιστοίχιση των ελληνικών κειμένων με το βίντεο απόδοσης στην ΕΝΓ σε επίπεδο λέξης, φράσης και ή περιόδου γίνεται εμφανής στην οθόνη;	ΝΑΙ		
18	Διαθέτει καταλληλότητα γραφικών και αισθητική εργονομία;	ΝΑΙ		
19	Η αμφίεση του νοηματοιστή είναι κατάλληλη: φοράει μονόχρωμα ρούχα, κάνει η ένδυση του ήπια αντίθεση με το δέρμα του;	ΝΑΙ		

ΠΙΝΑΚΑΣ ΣΥΜΜΟΡΦΩΣΗΣ 5 ΓΙΑ ΤΑ ΔΕΙΓΜΑΤΑ: ΕΙΔΙΚΑ ΥΠΟΧΡΕΩΤΙΚΑ ΚΡΙΤΗΡΙΑ ΣΕ ΣΧΕΣΗ ΜΕ ΤΗΝ ΠΟΙΟΤΗΤΑ ΑΠΟΔΟΣΗΣ ΣΤΗΝ ΕΝΓ (Κ4)

A/A	ΧΑΡΑΚΤΗΡΙΣΤΙΚΟ	ΑΠΑΙΤΗΣΗ	ΑΠΑΝΤΗΣΗ	ΠΑΡΑΠΟΜΠΗ ΣΕ ΣΕΛ. ΤΗΣ ΤΕΧΝΙΚΗΣ ΠΡΟΣΦΟΡΑΣ
1	Είναι επιστημονικά ακριβές, δεν έχει λάθη στην απόδοση των ελληνικών κειμένων στην ΕΝΓ, κάνει χρήση κατάλληλης γλώσσας (ΕΝΓ); Δεν υπάρχουν γλωσσικοί υπαινιγμοί και δεν γίνεται επιπόλαιη χρήση εκφράσεων της ΕΝΓ;	ΝΑΙ		
2	Τα νοηματικά κείμενα (ΕΝΓ) είναι επαρκή; Αποδίδουν επαρκώς όλο το περιεχόμενο των σχολικών εγχειριδίων; Αποδίδουν επαρκώς όλα τα ελληνικά κείμενα των σχολικών εγχειριδίων;	ΝΑΙ		
3	Τα νοηματικά κείμενα (ΕΝΓ) είναι ευανάγνωστα; Η ΕΝΓ που έχει χρησιμοποιηθεί είναι κατανοητή και απλή; Το λεξιλόγιο είναι πλούσιο και ομοιογενές; Υπάρχει συντακτική και γραμματική συνέπεια και αποφεύγονται μακρές προτάσεις (μακρές περίοδοι λόγου);	ΝΑΙ		
4	Αντιστοίχιση ελληνικών κειμένων με βίντεο απόδοσης στην ΕΝΓ σε επίπεδο λέξης;	ΝΑΙ		
5	Αντιστοίχιση ελληνικών κειμένων με βίντεο απόδοσης στην ΕΝΓ σε επίπεδο φράσης ή	ΝΑΙ		

A/A	ΧΑΡΑΚΤΗΡΙΣΤΙΚΟ	ΑΠΑΙΤΗΣΗ	ΑΠΑΝΤΗΣΗ	ΠΑΡΑΠΟΜΠΗ ΣΕ ΣΕΛ. ΤΗΣ ΤΕΧΝΙΚΗΣ ΠΡΟΣΦΟΡΑΣ
	περιόδου;			
6	Κατά την απόδοση των ελληνικών κειμένων στην ΕΝΓ έχει ακολουθηθεί μεθοδολογία εκπαιδευτικής διερμηνείας;	ΝΑΙ		
7	Κατά την απόδοση εννοιών / όρων που δεν υπάρχουν στην ΕΝΓ έχει ακολουθηθεί μεθοδολογία συμβατή με τη διεθνή πρακτική;	ΝΑΙ		
8	Ο σχηματισμός των νέων νοημάτων/όρων στην ΕΝΓ για την απόδοση ελληνικών όρων που μέχρι σήμερα δεν αποδίδονταν στην ΕΝΓ ακολουθεί τους κανόνες που διέπουν το παραγωγικό λεξιλόγιο της ΕΝΓ;	ΝΑΙ		
9	Η απόδοση στην ΕΝΓ εξυπηρετεί τον στόχο του συγγραφέα των σχολικών βιβλίων όταν αυτός είναι η κατανόηση ενός κειμένου ακολουθώντας τεχνικές ελεύθερης μετάφρασης;	ΝΑΙ		
10	Η απόδοση στην ΕΝΓ εξυπηρετεί τον στόχο του συγγραφέα των σχολικών βιβλίων όταν αυτός είναι γραμματικός, συντακτικός ή φωνολογικός ακολουθώντας τεχνικές πιστής μετάφρασης;	ΝΑΙ		
11	Κατά την απόδοση στην ΕΝΓ χρησιμοποιείται το δακτυλικό αλφάβητο όταν χρειάζεται παρουσιαστούν οι όροι της ελληνικής γλώσσας;	ΝΑΙ		
12	Κατά την απόδοση στην ΕΝΓ χρησιμοποιείται το δακτυλικό αλφάβητο όταν χρειάζεται να επιτευχθούν φωνολογικοί γραμματικοί ή συντακτικοί στόχοι;	ΝΑΙ		
13	Περιλαμβάνει ειδικό γλωσσάρι παρουσίασης των νέων νοημάτων που έχουν δημιουργηθεί για τις ανάγκες μετατροπής του υλικού σε προσβάσιμο;	ΝΑΙ		
14	Η απόδοση στην ΕΝΓ είναι σε συμφωνία με το πολιτισμικό και ηθικό πλαίσιο της παιδείας μας, τηρεί τις αξίες της κοινωνικής και πολιτισμικής ισότητας, της ανοχής στο διαφορετικό και της ειρηνικής συμβίωσης;	ΝΑΙ		
15	Η απόδοση των ελληνικών κειμένων στην ΕΝΓ είναι σε συμφωνία με το πολιτισμικό πλαίσιο της κοινότητας των Κωφών, τηρεί τις αξίες της κοινωνικής και πολιτισμικής ισότητας, της ανοχής στο διαφορετικό και της ειρηνικής συμβίωσης;	ΝΑΙ		
16	Ακολουθεί κατάλληλη και ομοίομορφη διδακτική / παιδαγωγική προσέγγιση και μεθοδολογία απόδοσης του περιεχομένου των σχολικών εγχειριδίων στην ΕΝΓ ανάλογη με, τη βαθμίδα εκπαίδευσης και τη θεματική ενότητα;	ΝΑΙ		
17	Υπάρχει ποιότητα λογικής οργάνωσης, δομής και αλληλουχίας της απόδοσης του περιεχομένου των σχολικών εγχειριδίων στην ΕΝΓ;	ΝΑΙ		
18	Η απόδοση των κειμένων στην ΕΝΓ σέβεται και προωθεί το πνεύμα και τις αρχές των δικαιωμάτων όλων των ανθρώπων;	ΝΑΙ		
19	Μέσω της απόδοσης του περιεχομένου στην ΕΝΓ καλλιεργούνται και ενισχύονται τα ενδιαφέροντα των μαθητών σε σχέση με τα θέματα του	ΝΑΙ		

A/A	ΧΑΡΑΚΤΗΡΙΣΤΙΚΟ	ΑΠΑΙΤΗΣΗ	ΑΠΑΝΤΗΣΗ	ΠΑΡΑΠΟΜΠΗ ΣΕ ΣΕΛ. ΤΗΣ ΤΕΧΝΙΚΗΣ ΠΡΟΣΦΟΡΑΣ
	γνωστικού αντικειμένου;			
20	Η απόδοση των κειμένων στην ΕΝΓ δημιουργεί ερεθίσματα και κίνητρα για αξιοποίηση και άλλων πρόσθετων πηγών πληροφόρησης και καλλιεργεί κατάλληλες συσχετίσεις με άλλους τομείς γνώσης;	ΝΑΙ		
21	Η απόδοση των κειμένων στην ΕΝΓ είναι συμβατή με το αναπτυξιακό και νοητικό επίπεδο των μαθητών στους οποίους απευθύνεται και συμβάλλει στη μεγιστοποίηση του εκπαιδευτικού αποτελέσματος, με βάση το σεβασμό στην προσπάθεια του μαθητή;	ΝΑΙ		
22	Η απόδοση των κειμένων στην ΕΝΓ διευκολύνει τη μάθηση κατά τρόπο, ώστε να γίνονται ευκολότερα αντιληπτές σύνθετες και υψηλού επιπέδου έννοιες αλλά και γενικεύσεις, που η διδακτική πράξη έχει δείξει ότι δυσκολεύουν τους μαθητές;	ΝΑΙ		
23	Η απόδοση των κειμένων στην ΕΝΓ περιλαμβάνει χωρικές απεικονίσεις για οπτική αναγνώριση και κατανόηση εννοιών και σχέσεων, ώστε να διευκολύνεται η μετάδοση μηνυμάτων;	ΝΑΙ		
24	Τεκμηριώνεται η συνεργασία φυσικών νοηματιστών και επαγγελματιών διερμηνέων ΕΝΓ;	ΝΑΙ		

ΠΙΝΑΚΑΣ ΣΥΜΜΟΡΦΩΣΗΣ 6 ΓΙΑ ΤΑ ΔΕΙΓΜΑΤΑ: ΕΙΔΙΚΑ ΥΠΟΧΡΕΩΤΙΚΑ ΚΡΙΤΗΡΙΑ ΓΙΑ ΤΟ ΣΥΝΟΔΕΥΤΙΚΟ ΥΛΙΚΟ ΤΩΝ ΕΦΑΡΜΟΓΩΝ

A/A	ΧΑΡΑΚΤΗΡΙΣΤΙΚΟ	ΑΠΑΙΤΗΣΗ	ΑΠΑΝΤΗΣΗ	ΠΑΡΑΠΟΜΠΗ ΣΕ ΣΕΛ. ΤΗΣ ΤΕΧΝΙΚΗΣ ΠΡΟΣΦΟΡΑΣ
1	Οδηγός εγκατάστασης σε επεξεργάσιμη μορφή Word και PDF (υπάρχει πληρότητα, ποιότητα, σαφήνεια;)	ΝΑΙ		
2	Εγχειρίδιο χρήσης σε επεξεργάσιμη μορφή Word και PDF (υπάρχει πληρότητα, ποιότητα, σαφήνεια;)	ΝΑΙ		
3	Το «Βιβλίο Δασκάλου», σε επεξεργάσιμη μορφή Word και PDF, υποστηρίζει την αξιοποίηση του εκπαιδευτικού λογισμικού στην τάξη;	ΝΑΙ		
4	Ο κατάλογος των περιεχομένων βίντεο (INDEX) σε επεξεργάσιμη μορφή Word και PDF	ΝΑΙ		

ΠΑΡΑΡΤΗΜΑ IV – Υπόδειγμα Οικονομικής Προσφοράς

A. για το σύνολο του προκηρυσσόμενου έργου

ΕΙΔΟΣ	ΚΑΘΑΡΗ ΑΞΙΑ	Φ.Π.Α	ΣΥΝΟΛΙΚΗ ΠΡΟΣΦΕΡΟΜΕΝΗ ΑΞΙΑ
Ανάπτυξη ψηφιακού εκπαιδευτικού υλικού προσβάσιμου από κωφούς και βαρήκοους μαθητές			

Β. ανά κατηγορία αντικείμενου του προκηρυσσόμενου έργου

ΕΙΔΟΣ	ΚΑΘΑΡΗ ΑΞΙΑ	Φ.Π.Α	ΣΥΝΟΛΙΚΗ ΠΡΟΣΦΕΡΟΜΕΝΗ ΑΞΙΑ
I. Ανάπτυξη ψηφιακού εκπαιδευτικού υλικού προσβάσιμου από κωφούς και βαρήκοους μαθητές (Ανθολόγιο Λογοτεχνικών Κειμένων Γ'-Δ' Δημοτικού)			

ΕΙΔΟΣ	ΚΑΘΑΡΗ ΑΞΙΑ	Φ.Π.Α	ΣΥΝΟΛΙΚΗ ΠΡΟΣΦΕΡΟΜΕΝΗ ΑΞΙΑ
II. Ανάπτυξη ψηφιακού εκπαιδευτικού υλικού προσβάσιμου από κωφούς και βαρήκοους μαθητές (Γλώσσα Γ' Δημοτικού)			

ΕΙΔΟΣ	ΚΑΘΑΡΗ ΑΞΙΑ	Φ.Π.Α	ΣΥΝΟΛΙΚΗ ΠΡΟΣΦΕΡΟΜΕΝΗ ΑΞΙΑ
III. Ανάπτυξη ψηφιακού εκπαιδευτικού υλικού προσβάσιμου από κωφούς και βαρήκοους μαθητές (Μαθηματικά Γ' Δημοτικού)			

ΕΙΔΟΣ	ΚΑΘΑΡΗ ΑΞΙΑ	Φ.Π.Α	ΣΥΝΟΛΙΚΗ ΠΡΟΣΦΕΡΟΜΕΝΗ ΑΞΙΑ
IV. Ανάπτυξη ψηφιακού εκπαιδευτικού υλικού προσβάσιμου από κωφούς και βαρήκοους μαθητές (Μελέτη Περιβάλλοντος Γ' Δημοτικού)			

ΕΙΔΟΣ	ΚΑΘΑΡΗ ΑΞΙΑ	Φ.Π.Α	ΣΥΝΟΛΙΚΗ ΠΡΟΣΦΕΡΟΜΕΝΗ ΑΞΙΑ
V. Ανάπτυξη ψηφιακού εκπαιδευτικού υλικού προσβάσιμου από κωφούς και βαρήκοους μαθητές (Ιστορία Γ' Δημοτικού)			

ΕΙΔΟΣ	ΚΑΘΑΡΗ ΑΞΙΑ	Φ.Π.Α	ΣΥΝΟΛΙΚΗ
-------	-------------	-------	----------

			ΠΡΟΣΦΕΡΟΜΕΝΗ ΑΞΙΑ
VI. Ανάπτυξη ψηφιακού εκπαιδευτικού υλικού προσβάσιμου από κωφούς και βαρήκοους μαθητές (Θρησκευτικά Γ' Δημοτικού)			

Ονοματεπώνυμο νομίμου εκπροσώπου

Σφραγίδα - υπογραφή

ΠΑΡΑΡΤΗΜΑ V – Υποδείγματα Εγγυητικών Επιστολών

ΥΠΟΔΕΙΓΜΑ ΕΓΓΥΗΤΙΚΗΣ ΕΠΙΣΤΟΛΗΣ ΣΥΜΜΕΤΟΧΗΣ

ΕΓΓΥΗΤΙΚΗ ΕΠΙΣΤΟΛΗ ΣΥΜΜΕΤΟΧΗΣ

ΕΚΔΟΤΗΣ

Ημερομηνία έκδοσης

Προς:

Εγγυητική επιστολή μας υπ' αριθμό για ευρώ

Με την παρούσα εγγυόμαστε, ανέκκλητα και ανεπιφύλακτα παραιτούμενοι του δικαιώματος της διαιρέσεως και διζήσεως, υπέρ

{Σε περίπτωση μεμονωμένης εταιρίας: της Εταιρίας Α.Φ.Μ..... οδός αριθμός ... ΤΚ,}

{ή σε περίπτωση Ένωσης ή Κοινοπραξίας: των Εταιριών

α)..... Α.Φ.Μ.....οδός..... αριθμός.....ΤΚ.....

β)..... Α.Φ.Μ.....οδός..... αριθμός.....ΤΚ.....

γ)..... Α.Φ.Μ.....οδός..... αριθμός.....ΤΚ.....

μελών της Ένωσης ή Κοινοπραξίας, ατομικά για κάθε μια από αυτές και ως αλληλέγγυα και εις ολόκληρο υπόχρεων μεταξύ τους εκ της ιδιότητας τους ως μελών της Ένωσης ή Κοινοπραξίας,} και μέχρι του ποσού των ευρώ....., για τη συμμετοχή στο διενεργούμενο διαγωνισμό του Ι.Ε.Π. για εκτέλεση της Σύμβασης «.....», συνολικής αξίας € σύμφωνα με τη με αριθμό..... Διακήρυξή σας με ημερομηνία Διενέργειας. Η παρούσα εγγύηση καλύπτει καθ' όλο το χρόνο ισχύος της μόνο τις από τη συμμετοχή στον ανωτέρω διαγωνισμό απορρέουσες υποχρεώσεις.

{Σε περίπτωση μεμονωμένης εταιρίας: της εν λόγω Εταιρίας. }

{ή σε περίπτωση Ένωσης ή Κοινοπραξίας: των Εταιριών της Ένωσης ή Κοινοπραξίας ατομικά για κάθε μια από αυτές και ως αλληλέγγυα και εις ολόκληρο υπόχρεων μεταξύ τους εκ της ιδιότητας τους ως μελών της Ένωσης ή Κοινοπραξίας.}

Το ανωτέρω ποσό της εγγύησης τηρείται στη διάθεσή σας, το οποίο και υποχρεούμαστε να σας καταβάλουμε ολικά ή μερικά χωρίς καμία από μέρους μας αντίρρηση ή ένσταση και χωρίς να ερευνηθεί το βάσιμο ή μη της απαίτησής σας, μέσα σε πέντε (5) ημέρες από την έγγραφη ειδοποίησή σας.

Η παρούσα ισχύει μέχρι και την

(Σημείωση προς την Τράπεζα: ο χρόνος ισχύος πρέπει να είναι μεγαλύτερος τουλάχιστον

κατά ένα (1) μήνα του χρόνου ισχύος της Προσφοράς).

Αποδεχόμαστε να παρατείνουμε την ισχύ της εγγύησης, ύστερα από απλό έγγραφο της Υπηρεσίας σας, με την προϋπόθεση ότι το σχετικό αίτημα σας θα μας υποβληθεί πριν από την ημερομηνία λήξης της.

Σε περίπτωση κατάπτωσης της εγγύησης, το ποσό της κατάπτωσης υπόκειται στο εκάστοτε ισχύον πάγιο τέλος χαρτοσήμου.

(Εξουσιοδοτημένη υπογραφή)

ΥΠΟΔΕΙΓΜΑ ΕΓΓΥΗΤΙΚΗΣ ΕΠΙΣΤΟΛΗΣ ΚΑΛΗΣ ΕΚΤΕΛΕΣΗΣ

Εκδότης:

Ημερομηνία Έκδοσης:.....

Προς: Το ΙΝΣΤΙΤΟΥΤΟ ΕΚΠΑΙΔΕΥΤΙΚΗΣ ΠΟΛΙΤΙΚΗΣ

Εγγύηση μας υπ' αριθμόν για € (ΕΥΡΩ)

Με την παρούσα εγγυόμαστε, ανέκκλητα και ανεπιφύλακτα παραιτούμενοι του δικαιώματος της διαιρέσεως και διηζήσεως, υπέρ

{Σε περίπτωση μεμονωμένης εταιρίας/φορέα : της Εταιρίας/φορέα Οδός Αριθμός Τ.Κ.}

{ή σε περίπτωση Ένωσης ή Κοινοπραξίας : των Εταιριών/Φορέων

α) οδός αριθμός Τ.Κ.

β) οδός αριθμός Τ.Κ.

.....

μελών της Ένωσης ή Κοινοπραξίας, ατομικά για κάθε μία από αυτές και ως αλληλέγγυα και εις ολόκληρο υπόχρεων μεταξύ τους εκ της ιδιότητάς τους ως μελών της Ένωσης ή Κοινοπραξίας},

και μέχρι του ποσού των Ευρώ, για την καλή εκτέλεση των όρων της σύμβασης συνολικής αξίας, που αφορά στον **Διαγωνισμό με τίτλο «»**.

Το ανωτέρω ποσό της εγγύησης τηρείται στη διάθεσή σας, το οποίο και υποχρεούμαστε να σας καταβάλουμε ολικά ή μερικά χωρίς καμία από μέρους μας αντίρρηση ή ένσταση και χωρίς να ερευνηθεί το βάσιμο ή μη της απαίτησής σας, μέσα σε τρεις (03) ημέρες από την έγγραφη ειδοποίησή σας. Η καταβολή του ποσού γίνεται με μόνη τη δήλωσή σας.

Η παρούσα ισχύει για χρονικό διάστημα τουλάχιστον δύο (02) μηνών από την οριστική παραλαβή του έργου ή μέχρις ότου λάβουμε έγγραφη δήλωσή σας ότι μπορούμε να θεωρήσουμε την Τράπεζά μας απαλλαγμένη από κάθε σχετική υποχρέωση.

Σε περίπτωση κατάπτωσης της εγγύησης, το ποσό της κατάπτωσης υπόκειται στο εκάστοτε ισχύον πάγιο τέλος χαρτοσήμου.

Βεβαιούται υπεύθυνα ότι το ποσό των εγγυητικών μας επιστολών που έχουν δοθεί στο Δημόσιο και τα ΝΠΔΔ, συνυπολογίζοντας και το ποσό της παρούσας δεν υπερβαίνει το όριο εγγυήσεων που έχει καθοριστεί από το Υπουργείο Οικονομικών για την Τράπεζά μας.

(Εξουσιοδοτημένη υπογραφή)

ΥΠΟΔΕΙΓΜΑ ΕΓΓΥΗΤΙΚΗ ΕΠΙΣΤΟΛΗ ΠΡΟΚΑΤΑΒΟΛΗΣ

Εκδότης (Όνομασία Τράπεζας, υποκατάστημα, Δ/ση οδός, ΤΚ, τηλ.-fax) Ημερομηνία έκδοσης

Προς: ΙΝΣΤΙΤΟΥΤΟ ΕΚΠΑΙΔΕΥΤΙΚΗΣ ΠΟΛΙΤΙΚΗΣ

Εγγυητική επιστολή μας υπ' αριθμ..... για ευρώ..... Με την παρούσα εγγυόμαστε ανέκκλητα και ανεπιφύλακτα παραιτούμενοι του δικαιώματος της διαιρέσεως και διζήσεως υπέρ {Σε περίπτωση μεμονωμένης εταιρίας: της ΕταιρίαςΑΦΜ....., οδός αριθμός ... ΤΚ} {ή σε περίπτωση Ένωσης ή Κοινοπραξίας: των Εταιριών α) ΑΦΜ....., οδός....., αριθμός....., ΤΚ..... β) ΑΦΜ....., οδός....., αριθμός....., ΤΚ..... γ) ΑΦΜ....., οδός....., αριθμός....., ΤΚ..... μελών της Ένωσης ή Κοινοπραξίας, ατομικά για κάθε μια από αυτές και ως αλληλέγγυα και εις ολόκληρο υποχρεων μεταξύ τους εκ της ιδιότητάς τους ως μελών της Ένωσης ή Κοινοπραξίας.} για την λήψη προκαταβολής για τη χορήγηση του 15% της συμβατικής αξίας μη συμπεριλαμβανομένου του ΦΠΑ, ευρώ σύμφωνα με τη σύμβαση που ανατέθηκε με την υπ' αρ. απόφαση και αφορά το έργο με τίτλο συνολικής αξίας (συμπληρώνετε το συνολικό συμβατικό τίμημα με διευκρίνιση εάν περιλαμβάνει ή όχι τον ΦΠΑ), και μέχρι του ποσού των ευρώ (συμπληρώνετε το ποσό το οποίο καλύπτει η συγκεκριμένη εγγυητική επιστολή), σύμφωνα με τη με αριθμ..... Διακήρυξή σας, πλέον τόκων επί της προκαταβολής αυτής που θα καταλογισθούν σε βάρος της Εταιρίας ή, σε περίπτωση Ένωσης ή Κοινοπραξίας, υπέρ των Εταιριών της Ένωσης ή Κοινοπραξίας, υπέρ της οποίας εγγυόμαστε, στο οποίο και μόνο περιορίζεται η εγγύησή μας. Το ανωτέρω ποσό της εγγύησης τηρείται στη διάθεσή σας, το οποίο και υποχρεούμαστε να σας καταβάλουμε ολικά ή μερικά χωρίς καμία από μέρους μας αντίρρηση ή ένσταση και χωρίς να ερευνηθεί το βάσιμο ή μη της απαίτησής σας, μέσα σε πέντε (5) ημέρες από την έγγραφη ειδοποίησή σας. Η παρούσα ισχύει μέχρις ότου αυτή μας επιστραφεί ή μέχρις ότου λάβουμε έγγραφη δήλωσή σας ότι μπορούμε να θεωρήσουμε την Τράπεζά μας απαλλαγμένη από κάθε σχετική υποχρέωση. Σε περίπτωση κατάπτωσης της εγγύησης, το ποσό της κατάπτωσης υπόκειται στο εκάστοτε ισχύον πάγιο τέλος χαρτοσήμου. Βεβαιώνουμε υπεύθυνα ότι το ποσό των εγγυητικών επιστολών που έχουν δοθεί, συνυπολογίζοντας και το ποσό της παρούσας, δεν υπερβαίνει το όριο των εγγυήσεων που έχουμε το δικαίωμα να εκδίδουμε βάσει της κείμενης νομοθεσίας.

(Εξουσιοδοτημένη υπογραφή)

ΠΑΡΑΡΤΗΜΑ VI – Σχέδιο Σύμβασης

 <p>ΥΠΟΥΡΓΕΙΟ ΠΑΙΔΕΙΑΣ, ΕΡΕΥΝΑΣ ΚΑΙ ΘΡΗΣΚΕΥΜΑΤΩΝ ΙΝΣΤΙΤΟΥΤΟ ΕΚΠΑΙΔΕΥΤΙΚΗΣ ΠΟΛΙΤΙΚΗΣ</p> <p>ΤΜΗΜΑ ΔΙΑΓΩΝΙΣΜΩΝ ΚΑΙ ΣΥΜΒΑΣΕΩΝ</p>	
	<p>ΕΥΡΩΠΑΪΚΗ ΕΝΩΣΗ ΕΥΡΩΠΑΪΚΟ ΚΟΙΝΩΝΙΚΟ ΤΑΜΕΙΟ</p> <p>Αθήνα, __ . __ . 2017 Αρ. Πρωτ.: _____</p>

Στην Αθήνα, σήμερα __ . __ . 2017, ημέρα _____, μεταξύ :

α) αφενός του ΙΝΣΤΙΤΟΥΤΟΥ ΕΚΠΑΙΔΕΥΤΙΚΗΣ ΠΟΛΙΤΙΚΗΣ (Ι.Ε.Π.) ή Αναθέτουσα Αρχή, που εδρεύει στην Αθήνα (επί της οδού: Αν. Τσόχα 36, Τ.Κ. 11 521, Αμπελόκηποι) εκπροσωπούμενης νόμιμα από τον Πρόεδρο ΓΕΡΑΣΙΜΟ ΚΟΥΖΕΛΗ και

β) αφετέρου της εταιρείας με την επωνυμία _____ που εδρεύει στ
_____, επί της οδού _____, με Α.Φ.Μ.
_____, Δ.Ο.Υ. _____ (αποκαλούμενη στη συνέχεια ο
Ανάδοχος) και εκπροσωπείται νόμιμα για την υπογραφή της παρούσας από τ____
_____, Ιδιότητα
_____, με Αρ. Δελτίου Ταυτότητας _____,

συνομολογήθηκαν, έγιναν αμοιβαία δεκτά και συμφωνήθηκαν τα ακόλουθα:

Έχοντας υπ' όψιν και δυνάμει:

1. του ν. 4412/2016 (Α' 147) "Δημόσιες Συμβάσεις Έργων, Προμηθειών και Υπηρεσιών (προσαρμογή στις Οδηγίες 2014/24/ ΕΕ και 2014/25/ΕΕ)", όπως τροποποιήθηκε και ισχύει,
2. του ν. 4314/2014 (Α' 265)², "Α) Για τη διαχείριση, τον έλεγχο και την εφαρμογή αναπτυξιακών παρεμβάσεων για την προγραμματική περίοδο 2014–2020, Β) Ενσωμάτωση της Οδηγίας 2012/17 του Ευρωπαϊκού Κοινοβουλίου και του Συμβουλίου της 13ης Ιουνίου 2012 (ΕΕ L 156/16.6.2012) στο ελληνικό δίκαιο, τροποποίηση του ν. 3419/2005 (Α' 297) και άλλες διατάξεις" και του ν. 3614/2007 (Α' 267) «Διαχείριση, έλεγχος και εφαρμογή αναπτυξιακών παρεμβάσεων για την προγραμματική περίοδο 2007 -2013»,
3. του άρθρου 107 του ν. 4497/2017, όπως ισχύει,

4. του ν. 4270/2014 (Α' 143) «Αρχές δημοσιονομικής διαχείρισης και εποπτείας (ενσωμάτωση της Οδηγίας 2011/85/ΕΕ) – δημόσιο λογιστικό και άλλες διατάξεις»,
5. του ν. 4250/2014 (Α' 74) «Διοικητικές Απλουστεύσεις - Καταργήσεις, Συγχωνεύσεις Νομικών Προσώπων και Υπηρεσιών του Δημοσίου Τομέα-Τροποποίηση Διατάξεων του π.δ. 318/1992 (Α' 161) και λοιπές ρυθμίσεις» και ειδικότερα τις διατάξεις του άρθρου 1,
6. της παρ. Ζ του Ν. 4152/2013 (Α' 107) «Προσαρμογή της ελληνικής νομοθεσίας στην Οδηγία 2011/7 της 16.2.2011 για την καταπολέμηση των καθυστερήσεων πληρωμών στις εμπορικές συναλλαγές»,
7. του ν. 4129/2013 (Α' 52) «Κύρωση του Κώδικα Νόμων για το Ελεγκτικό Συνέδριο»
8. του ν. 4013/2011 (Α' 204) «Σύσταση ενιαίας Ανεξάρτητης Αρχής Δημοσίων Συμβάσεων και Κεντρικού Ηλεκτρονικού Μητρώου Δημοσίων Συμβάσεων...»,
9. του ν. 3861/2010 (Α' 112) «Ενίσχυση της διαφάνειας με την υποχρεωτική ανάρτηση νόμων και πράξεων των κυβερνητικών, διοικητικών και αυτοδιοικητικών οργάνων στο διαδίκτυο "Πρόγραμμα Διαύγεια" και άλλες διατάξεις»,
10. του ν. 2859/2000 (Α' 248) «Κύρωση Κώδικα Φόρου Προστιθέμενης Αξίας»,
11. του ν.2690/1999 (Α' 45) "Κύρωση του Κώδικα Διοικητικής Διαδικασίας και άλλες διατάξεις" και ιδίως των άρθρων 7 και 13 έως 15,
12. του ν. 2121/1993 (Α' 25) "Πνευματική Ιδιοκτησία, Συγγενικά Δικαιώματα και Πολιτιστικά Θέματα",
13. το ν. 3548/2007 (Α' 68) «Καταχώριση δημοσιεύσεων των φορέων του Δημοσίου στο νομαρχιακό και τοπικό τύπο και άλλες διατάξεις»,
14. το ν. 3886/2010 (Α' 173), «Πρόγραμμα Διαύγεια»,
15. του π.δ 28/2015 (Α' 34) "Κωδικοποίηση διατάξεων για την πρόσβαση σε δημόσια έγγραφα και στοιχεία",
16. του π.δ. 80/2016 (Α' 145) "Ανάληψη υποχρεώσεων από τους Διατάκτες",
17. την υπ' αριθμ. 57654/2017 Απόφαση του Υπουργού Οικονομίας και Ανάπτυξης (ΦΕΚ 1871/τ.Β/23-05-2017) «Ρύθμιση ειδικότερων θεμάτων λειτουργίας και διαχείρισης του Κεντρικού Ηλεκτρονικού Μητρώου Δημοσίων Συμβάσεων (ΚΗΜΔΗΣ) του Υπουργείου Οικονομίας και Ανάπτυξης,
18. Την υπ' αριθμ. 56902/215 Απόφαση του Υπουργού Οικονομίας και Ανάπτυξης (ΦΕΚ 1924/τ.Β/02-06-2017) «Τεχνικές λεπτομέρειες και διαδικασίες λειτουργίας του Εθνικού Συστήματος Ηλεκτρονικών Δημοσίων Συμβάσεων (Ε.Σ.Η.ΔΗ.Σ.)»,
19. το Π.Δ. 38/2017 «Κανονισμός Λειτουργίας της Αρχής Εξέτασης Προδικαστικών Προσφυγών» (ΦΕΚ Α' 63 – 04/05/2017)
20. των σε εκτέλεση των ανωτέρω νόμων εκδοθεισών κανονιστικών πράξεων, των λοιπών διατάξεων που αναφέρονται ρητά ή απορρέουν από τα οριζόμενα στα συμβατικά τεύχη της παρούσας, καθώς και του συνόλου των διατάξεων του ασφαλιστικού, εργατικού, κοινωνικού, περιβαλλοντικού και φορολογικού δικαίου που διέπει την ανάθεση και εκτέλεση της παρούσας σύμβασης, έστω και αν δεν αναφέρονται ρητά παραπάνω
21. Το με αρ. πρωτ. 374/23.01.2018 έγγραφό της ΕΥΔ ΕΠ ΑΝΑΔ-ΔΒΜ με το οποίο διατυπώνεται θετική γνώμη για το σχέδιο του τεύχους διακήρυξης και τη διαδικασία προκήρυξης του Υποέργου 8 της Πράξης "ΚΑΘΟΛΙΚΟΣ ΣΧΕΔΙΑΣΜΟΣ ΚΑΙ ΑΝΑΠΤΥΞΗ ΠΡΟΣΒΑΣΙΜΟΥ ΨΗΦΙΑΚΟΥ ΕΚΠΑΙΔΕΥΤΙΚΟΥ ΥΛΙΚΟΥ" ΜΕ ΚΩΔΙΚΟ ΟΠΣ 5001313» και τις με αρ. πρωτ. εισερχ. 1840/06.03.2018 τελικές παρατηρήσεις
22. Τη με αριθμό 6/01.02.2018 (αριθ. Πρωτ.746/02-02-2018, ΑΔΑ:6Ν38ΟΞΛΔ-ΥΕ3) Πράξη του Διοικητικού Συμβουλίου του ΙΕΠ με την οποία εγκρίνεται η διενέργεια Ανοικτού Δημοσίου Τακτικού Ηλεκτρονικού Διαγωνισμού για την υλοποίηση του Υποέργου 8 της Πράξης "ΚΑΘΟΛΙΚΟΣ

ΣΧΕΔΙΑΣΜΟΣ ΚΑΙ ΑΝΑΠΤΥΞΗ ΠΡΟΣΒΑΣΙΜΟΥ ΨΗΦΙΑΚΟΥ ΕΚΠΑΙΔΕΥΤΙΚΟΥ ΥΛΙΚΟΥ” ΜΕ ΚΩΔΙΚΟ ΟΠΣ 5001313».

23. Τη με αριθμό 52/14-12-2017 (αριθ. Πρωτ. 8717/22-12-2017, ΑΔΑ:ΩΒΞΘΟΞΛΔ-ΨΟΘ) Πράξη του Διοικητικού Συμβουλίου του ΙΕΠ με την οποία συγκροτήθηκε η Επιτροπή Διενέργειας Διαγωνισμών, Προσκλήσεων-Μητρώων Φυσικών Προσώπων της Πράξης “ΚΑΘΟΛΙΚΟΣ ΣΧΕΔΙΑΣΜΟΣ ΚΑΙ ΑΝΑΠΤΥΞΗ ΠΡΟΣΒΑΣΙΜΟΥ ΨΗΦΙΑΚΟΥ ΕΚΠΑΙΔΕΥΤΙΚΟΥ ΥΛΙΚΟΥ” ΜΕ ΚΩΔΙΚΟ ΟΠΣ 5001313».
24. -Τα υπ’ αριθ. _____ Πρακτικά της Επιτροπής Διενέργειας και Αξιολόγησης των αποτελεσμάτων.
25. -Τις υπ’ αριθ. πρωτ. _____ Αποφάσεις Έγκρισης των άνωθεν Πρακτικών.
26. -Την υπ’ αριθ. πρωτ. _____ / ____ . ____ . ____ Απόφαση του Δ.Σ. του Ι.Ε.Π., Πρόσκληση της εταιρίας _____, προκειμένου να προσκομίσει τα Δικαιολογητικά Προσωρινού Αναδόχου.
27. -Τον υπ’ αριθ. πρωτ. _____ / ____ . ____ . ____ Σφραγισμένο Φάκελο Δικαιολογητικών Κατακύρωσης, που κατέθεσε η εταιρεία _____.
28. -Την υπ’ αρ. πρωτ _____ / ____ . ____ . ____ Απόφαση Ανακοίνωσης της Κατακύρωσης του Αποτελέσματος του σχετικού διαγωνισμού προς την εταιρεία _____.
29. -Την προσφορά του Αναδόχου υπ’ αρ. πρωτ. _____ / ____ . ____ . ____.

συμφώνησαν και αποδέχτηκαν τα ακόλουθα:

ΑΡΘΡΟ 1 ΑΝΤΙΚΕΙΜΕΝΟ ΤΟΥ ΕΡΓΟΥ

Το Αντικείμενο του έργου της παρούσας σύμβασης αναλυτικά περιγράφεται στην υπ' αριθμ. προκήρυξη, που αποτελεί αναπόσπαστο μέρος της παρούσας σύμβασης και στην προσφορά του Αναδόχου, όπου αυτή δεν έρχεται σε αντίθεση με την προκήρυξη και τις τεχνικές προδιαγραφές. Το αντικείμενο της παρούσας Σύμβασης είναι η ανάπτυξη προσβάσιμου υλικού για μαθητές με προβλήματα ακοής με την χρήση της Ελληνικής Νοηματικής Γλώσσας για την Γ' Δημοτικού της Πράξης «ΚΑΘΟΛΙΚΟΣ ΣΧΕΔΙΑΣΜΟΣ ΚΑΙ ΑΝΑΠΤΥΞΗ ΠΡΟΣΒΑΣΙΜΟΥ ΨΗΦΙΑΚΟΥ ΕΚΠΑΙΔΕΥΤΙΚΟΥ ΥΛΙΚΟΥ – ΟΡΙΖΟΝΤΙΑ ΠΡΑΞΗ» του Υποέργου 8 ΤΟΥ ΕΠΙΧΕΙΡΗΣΙΑΚΟΥ ΠΡΟΓΡΑΜΜΑΤΟΣ «ΑΝΑΠΤΥΞΗ ΑΝΘΡΩΠΙΝΟΥ ΔΥΝΑΜΙΚΟΥ ΕΚΠΑΙΔΕΥΣΗ ΚΑΙ ΔΙΑ ΒΙΟΥ ΜΑΘΗΣΗ» που συγχρηματοδοτείται από την Ευρωπαϊκή Ένωση - Ευρωπαϊκό Κοινωνικό Ταμείο και από Εθνικούς Πόρους ΕΣΠΑ 2014-2020.

ΑΡΘΡΟ 2 ΥΠΟΧΡΕΩΣΕΙΣ ΑΝΑΔΟΧΟΥ

- 2.1. Ο Ανάδοχος αναλαμβάνει την υποχρέωση και έχει την πλήρη ευθύνη απέναντι στην Αναθέτουσα αρχή να υλοποιήσει και να παραδώσει το έργο, σύμφωνα με τα καθοριζόμενα στα άρθρα της παρούσας, εκτελώντας όλες τις επιμέρους εργασίες που αυτό περιλαμβάνει.
- 2.2. Ο Ανάδοχος κατά τη υλοποίηση του έργου, θα πρέπει να τηρεί απαρέγκλιτα τους κανόνες δημοσιότητας του Επικοινωνιακού Οδηγού ΕΣΠΑ 2014-2020 και τις κατευθύνσεις της Αναθέτουσας Αρχής. Επίσης, ο Ανάδοχος πρέπει να λαμβάνει υπ’ όψιν του το λογότυπο του ΕΣΠΑ, του Ευρωπαϊκού Κοινωνικού Ταμείου, καθώς και τυχόν άλλα που θα του δοθούν για διευκόλυνσή του από την Αναθέτουσα Αρχή.
- 2.3. Ο Ανάδοχος υποχρεούται να διαθέσει οποιοδήποτε ειδικό εξοπλισμό χρειαστεί για την εκτέλεση των υποχρεώσεών του.

2.4. Καθ' όλη τη διάρκεια εκτέλεσης του Έργου, ο Ανάδοχος θα πρέπει να συνεργάζεται στενά με την Αναθέτουσα Αρχή και την ΕΠΠΕ, υποχρεούται δε να λαμβάνει υπόψη του οποιοσδήποτε παρατηρήσεις τους σχετικά με την εκτέλεση του Έργου.

2.5. Ο Ανάδοχος υποχρεούται να παρίσταται σε υπηρεσιακές συνεδριάσεις που αφορούν στο Έργο (τακτικές και έκτακτες), παρουσιάζοντας τα απαραίτητα στοιχεία για την αποτελεσματική λήψη αποφάσεων, κατόπιν συνεννόησης με την Αναθέτουσα Αρχή.

2.6. Ο Ανάδοχος θα είναι πλήρως και αποκλειστικά μόνος υπεύθυνος για την τήρηση της ισχύουσας νομοθεσίας σε σχέση με οποιαδήποτε εργασία εκτελείται από μέλη της Ομάδας Έργου, που θα ασχοληθούν ή θα παράσχουν οποιοσδήποτε υπηρεσίες σε σχέση με την παρούσα Σύμβαση. Σε περίπτωση οποιασδήποτε παράβασης ή ζημίας που προκληθεί σε τρίτους υποχρεούται μόνος αυτός προς αποκατάστασή της.

2.7. Ο Ανάδοχος θα πρέπει να εγγυάται για τη διάθεση του αναφερομένου στην Προσφορά του, επιστημονικού και λοιπού προσωπικού, καθώς επίσης και συνεργατών, που θα διαθέτουν την απαιτούμενη εμπειρία, τεχνογνωσία και ικανότητα, ώστε να ανταποκριθούν πλήρως στις απαιτήσεις της Σύμβασης, υπόσχεται δε και βεβαιώνει ότι θα επιδεικνύουν πνεύμα συνεργασίας κατά τις επαφές τους με τις αρμόδιες υπηρεσίες και τα στελέχη της Αναθέτουσας Αρχής ή των εκάστοτε υποδεικνυόμενων από αυτήν προσώπων. Σε αντίθετη περίπτωση, η Αναθέτουσα Αρχή δύναται να ζητήσει την αντικατάσταση μέλους της Ομάδας Έργου του Αναδόχου, οπότε ο Ανάδοχος οφείλει να προβεί σε αντικατάσταση με άλλο πρόσωπο, ανάλογης εμπειρίας και προσόντων. Αντικατάσταση μέλους της Ομάδας Έργου του Αναδόχου, κατόπιν αιτήματός του, κατά τη διάρκεια της εκτέλεσης του Έργου, δύναται να γίνει μετά από έγκριση της Αναθέτουσας Αρχής και μόνο με άλλο πρόσωπο αντιστοίχων προσόντων ή εμπειρίας. Ο Ανάδοχος υποχρεούται να ειδοποιήσει την Αναθέτουσα Αρχή εγγράφως, τουλάχιστον δεκαπέντε (15) ημερολογιακές ημέρες πριν από την αντικατάσταση.

2.8. Σε περίπτωση που μέλη της Ομάδας Έργου του Αναδόχου αποχωρήσουν από αυτήν ή λύσουν τη συνεργασία τους μαζί του, ο Ανάδοχος υποχρεούται να εξασφαλίσει ότι κατά το χρονικό διάστημα, μέχρι την αποχώρησή τους, θα παρέχουν κανονικά τις υπηρεσίες τους και αφετέρου να αντικαταστήσει άμεσα τους αποχωρήσαντες συνεργάτες με άλλους ανάλογης εμπειρίας και προσόντων μετά από έγκριση της Αναθέτουσας Αρχής.

2.9. Ο Ανάδοχος είναι αποκλειστικά και πλήρως υπεύθυνος για πράξεις ή παραλείψεις του προσωπικού/εξωτερικών συνεργατών/υπεργολάβων που θα απασχολήσει για την εκτέλεση του έργου και οφείλει να ενεργεί με επιμέλεια και φροντίδα, ώστε να εμποδίζει πράξεις ή παραλείψεις, που θα μπορούσαν να έχουν αποτέλεσμα αντίθετο με το συμφέρον της Αναθέτουσας αρχής.

2.10. Σε περίπτωση ανωτέρας βίας, η απόδειξη αυτής βαρύνει εξ' ολοκλήρου τον Ανάδοχο, ο οποίος υποχρεούται μέσα σε είκοσι (20) εργάσιμες μέρες από τότε που συνέβησαν τα περιστατικά που συνιστούν την ανωτέρα βία να τα αναφέρει εγγράφως και να προσκομίσει στην Αναθέτουσα αρχή τα απαραίτητα αποδεικτικά στοιχεία.

2.11. Εάν το συμβατικό τίμημα εκχωρηθεί εν όλω ή εν μέρει σε Τράπεζα, κατά τα ως άνω, σε περίπτωση που, για λόγους που άπτονται στις συμβατικές σχέσεις μεταξύ των συμβαλλομένων μερών, δεν προκύψει εν όλω ή εν μέρει υπέρ της Τράπεζας το εκχωρούμενο τίμημα (ενδεικτικά αναφέρονται έκπτωση Αναδόχου, από μείωση συμβατικού τιμήματος, αναστολή εκτέλεσης της σύμβασης, διακοπή σύμβασης, καταλογισμός ρητρών, συμβιβασμός κ.λπ.) η Αναθέτουσα Αρχή δεν έχει καμία ευθύνη έναντι της εκδοχέως Τράπεζας.

2.12. Ο Ανάδοχος υποχρεούται καθόλη τη διάρκεια της Σύμβασης να συμμορφώνεται με τις υποχρεώσεις που επιβάλλονται από τον Ν.3310/05 όπως τροποποιήθηκε και ισχύει με τον Ν. 3414/05.

2.13. Ο Ανάδοχος υποχρεούται να ενημερώνει την Αναθέτουσα Αρχή για τις υποχρεώσεις που έχει έναντι της Αρχής Προστασίας Δεδομένων Προσωπικού Χαρακτήρα.

2.14. Η Αναθέτουσα Αρχή απαλλάσσεται από κάθε ευθύνη και υποχρέωση από τυχόν ατύχημα ή από κάθε άλλη αιτία κατά την εκτέλεση του Έργου. Η Αναθέτουσα Αρχή δεν έχει υποχρέωση καταβολής

αποζημίωσης για υπερωριακή απασχόληση ή οποιαδήποτε άλλη αμοιβή στο προσωπικό του Αναδόχου ή τρίτων.

2.15. Σε περίπτωση που ο Ανάδοχος είναι Ένωση/ Κοινοπραξία, τα Μέλη που αποτελούν την Ένωση/ Κοινοπραξία, θα είναι αλληλεγγύως και εις ολόκληρον υπεύθυνα έναντι της Αναθέτουσας Αρχής για την εκπλήρωση όλων των απορρεουσών από τη Προκήρυξη υποχρεώσεών τους. Τυχόν υφιστάμενες μεταξύ τους συμφωνίες περί κατανομής των ευθυνών τους έχουν ισχύ μόνον στις εσωτερικές τους σχέσεις και σε καμία περίπτωση δεν δύνανται να προβληθούν έναντι της Αναθέτουσας Αρχής ως λόγος απαλλαγής του ενός Μέλους από τις ευθύνες και τις υποχρεώσεις του άλλου ή των άλλων Μελών για την ολοκλήρωση του Έργου.

2.16. Σε περίπτωση που ο Ανάδοχος είναι Ένωση/Κοινοπραξία και κατά τη διάρκεια της εκτέλεσης της Σύμβασης, οποιαδήποτε από τα Μέλη της Ένωσης/Κοινοπραξίας, εξαιτίας ανικανότητας για οποιοδήποτε λόγο ή λόγω ανωτέρας βίας, δεν μπορεί να ανταποκριθεί στις υποχρεώσεις του, τα υπόλοιπα Μέλη συνεχίζουν να έχουν την ευθύνη ολοκλήρωσης της Σύμβασης με τους ίδιους όρους και την ίδια τιμή.

2.17. Σε περίπτωση λύσης, πτώχευσης, ή θέσης σε καθεστώς αναγκαστικής διαχείρισης ή εκκαθάρισης ενός εκ των μελών της ένωσης που απαρτίζουν τον Ανάδοχο, η Σύμβαση εξακολουθεί να υφίσταται και οι απορρέουσες από τη Σύμβαση υποχρεώσεις βαρύνουν τα εναπομείναντα μέλη του Αναδόχου, μόνο εφόσον αυτά είναι σε θέση να τις εκπληρώσουν. Η κρίση για τη δυνατότητα εκπλήρωσης ή μη των όρων της Σύμβασης εναπόκειται στη διακριτική ευχέρεια του αρμοδίου οργάνου της Αναθέτουσας Αρχής. Σε αντίθετη περίπτωση, η Αναθέτουσα Αρχή δύναται να κηρύξει τον ανάδοχο έκπτωτο.

2.18. Ο Ανάδοχος υποχρεούται να τηρεί τις υποχρεώσεις που απορρέουν από τις διατάξεις της περιβαλλοντικής, κοινωνικοασφαλιστικής και εργατικής νομοθεσίας που έχουν θεσπισθεί με το δίκαιο της Ένωσης, το εθνικό δίκαιο, συλλογικές συμβάσεις ή διεθνείς διατάξεις περιβαλλοντικού, κοινωνικού και εργατικού δικαίου, σύμφωνα με τα οριζόμενα στο άρθρο 18 του ν.4412/2016.

Κατά την εκτέλεση της σύμβασης ο ανάδοχος υποχρεούται να τηρεί τις διατάξεις της νομοθεσίας περί υγείας και ασφάλειας των εργαζομένων και πρόληψης του επαγγελματικού κινδύνου.

ΑΡΘΡΟ 3 ΥΠΟΧΡΕΩΣΕΙΣ ΑΝΑΘΕΤΟΥΣΑΣ ΑΡΧΗΣ

3.1 Η Αναθέτουσα Αρχή αναλαμβάνει να παραδώσει στον Ανάδοχο το διαθέσιμο πληροφοριακό υλικό, που διαθέτει και θεωρεί χρήσιμο για την εκτέλεση του Έργου.

3.2 Η Αναθέτουσα Αρχή υποχρεούται επίσης να απαντήσει στα κοινοποιούμενα ερωτήματα του Αναδόχου, που αφορούν τις ενέργειες, στις οποίες θα προβεί ο Ανάδοχος προκειμένου να εκπονήσει τα παραδοτέα του έργου.

Επισημαίνεται ότι το κάθε αντικείμενο του έργου (αντικείμενο σχολικού βιβλίου) θα παραδοθεί στον Ανάδοχο μετά την υπογραφή της σύμβασης.

ΑΡΘΡΟ 4 ΔΙΑΡΚΕΙΑ ΣΥΜΒΑΣΗΣ

Το έργο του αναδόχου έχει διάρκεια δώδεκα (12) μήνες από την υπογραφή της Σύμβασης. Η διάρκεια του Έργου δύναται να παραταθεί με αιτιολογημένη απόφαση της Αναθέτουσας Αρχής, χωρίς αύξηση του προϋπολογισμού σύμφωνα με τα οριζόμενα στο άρθρο 217 του Ν.4412/2016.

ΑΡΘΡΟ 5 ΧΡΟΝΟΣ ΠΑΡΑΔΟΣΗΣ – ΠΑΡΑΔΟΤΕΑ – ΠΡΟΫΠΟΛΟΓΙΣΜΟΣ ΕΝΕΡΓΕΙΩΝ – ΠΑΡΑΛΑΒΗ

5.1 Η υλοποίηση του έργου θα γίνει σύμφωνα με το με το ακόλουθο χρονοδιάγραμμα.

A/A	ΗΜΕΡΟΜΗΝΙΑ ΠΑΡΑΔΟΣΗΣ
1	Εντός τριών (3) μηνών από την υπογραφή της σύμβασης

2	Εντός πέντε (5) μηνών από την υπογραφή της σύμβασης
3	Εντός επτά (7) μηνών από την υπογραφή της σύμβασης
4	Εντός εννέα (9) μηνών από την υπογραφή της σύμβασης
5	Εντός έντεκα (11) μηνών από την υπογραφή της σύμβασης
6	Εντός δώδεκα (12) μηνών από την υπογραφή της σύμβασης

Το έργο του Αναδόχου θα παρακολουθείται καθ' όλη τη διάρκεια της σύμβασης από την αρμόδια Υπηρεσία της Αναθέτουσας Αρχής από την οποία καθοδηγείται και λαμβάνει οδηγίες, καθώς και από την αρμόδια Επιτροπή Παρακολούθησης και Παραλαβής. Κατά τη διάρκεια υλοποίησης του έργου ο Ανάδοχος υποχρεούται να συμμορφώνεται με τις υποδείξεις της Επιτροπής, το έργο της οποίας είναι: i. Η παροχή κατευθύνσεων στον Ανάδοχο ii. Η παρακολούθηση και ο έλεγχος της πορείας υλοποίησης του έργου από τον Ανάδοχο, η διατύπωση παρατηρήσεων και διορθώσεων. iii. Η προσωρινή και οριστική ποσοτική και ποιοτική παραλαβή των παραδοτέων και του έργου από τον Ανάδοχο. Η Αρμόδια Επιτροπή ή/ και ο/η Πρόεδρος της ή/και ο/η Προϊστάμενος/η της Αναθέτουσας Αρχής θα έχει το δικαίωμα να προσκαλεί τον Ανάδοχο σε συσκέψεις, κατά τις οποίες θα παρουσιάζει την πρόοδο του έργου του, θα συζητούνται προβλήματα ή γενικώς θέματα που ανακύπτουν κατά τη διάρκεια του έργου και θα δίδονται οδηγίες, κατευθύνσεις και διευκρινίσεις εκατέρωθεν.

Η ποιοτική και ποσοτική παραλαβή των Παραδοτέων γίνεται με την παρακάτω διαδικασία:

1. Ο Ανάδοχος υποβάλλει στο πρωτόκολλο της Αναθέτουσας Αρχής τα παραδοτέα σε ηλεκτρονική μορφή που θα είναι πλήρως επεξεργάσιμη και ελέγξιμη. Τα παραδοτέα θα υποβάλλονται με συνοδευτική επιστολή με την οποία ο Ανάδοχος θα αιτείται την παραλαβή τους. 2. Η Αρμόδια Επιτροπή αξιολογεί τα παραδοτέα βάσει της συνέπειας, συνάφειας, πληρότητας, αξιοπιστίας / ρεαλιστικότητας και σαφήνεια τους σε σχέση με το αντικείμενο του έργου, όπως αυτό περιγράφεται στη παρούσα. 3. Η Αρμόδια Επιτροπή, κοινοποιεί στον Ανάδοχο εγγράφως τις παρατηρήσεις της επί του περιεχομένου των Παραδοτέων, συμπεριλαμβανομένων παρατηρήσεων επί των υποχρεώσεων του Αναδόχου κατά την εξεταζόμενη περίοδο. Οι παρατηρήσεις αυτές κοινοποιούνται εντός διαστήματος δέκα (10) εργάσιμων ημερών από την υποβολή του εκάστοτε Παραδοτέου. 4. Εάν παρέλθει το προηγούμενο χρονικό διάστημα των δέκα (10) εργάσιμων ημερών, χωρίς η Αρμόδια Επιτροπή να κοινοποιήσει στον Ανάδοχο παρατηρήσεις, τότε τα παραδοτέα θεωρούνται παραληφθέντα καθώς και οι αντίστοιχες υπηρεσίες του Αναδόχου που αποτυπώνονται και τεκμηριώνονται σ' αυτά. 5. Οι παρατηρήσεις της Αρμόδιας Επιτροπής επί των Παραδοτέων είναι δυνατόν να περιλαμβάνουν: (α) Καταγραφή ελλείψεων στο περιεχόμενο των παραδοτέων (β) Επισήμανση σημείων μη ικανοποιητικής υλοποίησης των ενεργειών από τον Ανάδοχο κατά περίπτωση και (γ) Ειδικότερες κατευθύνσεις για τη συνέχιση του έργου του Αναδόχου. 6. Ο ανάδοχος υποχρεούται να επανυποβάλλει τα σχετικά έγγραφα ή να προβεί στις απαραίτητες διορθωτικές ενέργειες και στη βελτίωση των παρεχομένων υπηρεσιών του, στα σημεία που του επισημάνθηκαν, σύμφωνα με τις διαπιστωθείσες ελλείψεις του εντός χρονικού διαστήματος δέκα (10) εργάσιμων ημερών από την ημερομηνία παραλαβής από τον Ανάδοχο των σχετικών παρατηρήσεων της Αρμόδιας Επιτροπής. 7. Εάν το επανυποβαλλόμενο Παραδοτέο δεν θεωρηθεί κατά την κρίση της Αρμόδιας Επιτροπής ικανοποιητικό, η Αναθέτουσα Αρχή με έγγραφό της κοινοποιεί στον Ανάδοχο εντός διαστήματος δέκα (10) εργάσιμων ημερών από την επανυποβολή του παραδοτέου ειδική όχληση σύμφωνα με τα οριζόμενα στο άρθρο 203 του ν.4412/2016. Το εν λόγω έγγραφο περιλαμβάνει συγκεκριμένη περιγραφή των ενεργειών στις οποίες οφείλει να προβεί ο Ανάδοχος θέτοντας προθεσμία (15) δεκαπέντε ημερολογιακών ημερών για την συμμόρφωση του. 8. Εάν το για δεύτερη φορά επανυποβαλλόμενο Παραδοτέο δεν θεωρηθεί και πάλι κατά την κρίση της Αρμόδιας Επιτροπής ικανοποιητικό, η Αναθέτουσα Αρχή κινεί τις διαδικασίες κηρύξεως του Αναδόχου έκπτωτου. 9. Η παρακολούθηση του Έργου του/των Αναδόχου/ων από την Αρμόδια Επιτροπή, δεν απαλλάσσει τον Ανάδοχο από την ευθύνη του για σφάλματα, ανακρίβειες ή παραλείψεις που θα διαπιστωθούν κατά την οριστική παραλαβή του έργου και τα οποία ο Ανάδοχος υποχρεούται να αναμορφώσει σύμφωνα με τα ανωτέρω οριζόμενα, έστω κι αν αυτά δεν διαπιστώθηκαν κατά την

υλοποίηση του έργου. 10. Η Αρμόδια Επιτροπή, εφόσον διαπιστώσει: 1ον) την εμπρόθεσμη παράδοση, 2ον) την ολοκλήρωση του εκάστου παραδοτέου και αφού ελέγξει και αναφέρει ρητά τις εκτελεσθείσες εργασίες, την πραγματοποίηση των τυχόν διορθώσεων ή συμπληρώσεων που απαιτήθηκαν για την άρση των προβλημάτων που διαπιστώθηκαν, κατά την παραλαβή, συντάσσει πρωτόκολλο οριστικής ποιοτικής και ποσοτικής παραλαβής ανά παραδοτέο και το παραδίδει αρμοδίως προς έγκριση από το αποφαινόμενο όργανο της αναθέτουσας αρχής. 11. Η οριστική παραλαβή του συνόλου των παραδοτέων της παρούσας προκήρυξης πραγματοποιείται μετά την ολοκλήρωση του συνόλου των ενεργειών του έργου: με τη σύνταξη του πρωτόκολλου οριστικής ποιοτικής και ποσοτικής παραλαβής του τελευταίου παραδοτέου, στο οποίο πιστοποιείται αφενός η οριστική παραλαβή του τελευταίου παραδοτέου και αφετέρου η οριστική παραλαβή του συνόλου του έργου και την έκδοση απόφασης έγκρισης από το αποφαινόμενο όργανο της αναθέτουσας αρχής. 12. Σε περίπτωση καθυστέρησης ανταπόκρισης του Αναδόχου με αποδεδειγμένη υπαιτιότητα της Αναθέτουσας Αρχής μετατίθεται ισόχρονα ο χρόνος παράδοσης μετά από εισήγηση και ειδική αιτιολόγηση της Αρμόδιας Επιτροπής και απόφαση της Αναθέτουσας Αρχής.

Το Ι.Ε.Π. διατηρεί το καθολικό μονομερές δικαίωμα κατά τη διάρκεια εκτέλεσης της σύμβασης, εφόσον δεν έχει ξεκινήσει η υλοποίηση του εκάστοτε αντικειμένου του έργου (αντικείμενο σχολικού βιβλίου) και εφόσον προκύψει από το ΥΠΠΕΘ απρόβλεπτη ανάγκη αντικατάστασης του παλαιότερου βιβλίου από νεότερο με απόκλιση λέξεων +/- 10% να υλοποιήσει ακόμη και άνευ τροποποίησης της σχετικής σύμβασης το νεότερο βιβλίο κατόπιν έγγραφης ενημέρωσης του αναδόχου από την αναθέτουσα αρχή και χωρίς αύξηση του οικονομικού αντικειμένου.

ΑΡΘΡΟ 6 ΠΟΙΝΙΚΕΣ ΡΗΤΡΕΣ – ΚΗΡΥΞΗ ΑΝΑΔΟΧΟΥ ΕΚΠΤΩΤΟΥ

6.1 Σε περίπτωση μη ολοκλήρωσης της σύμβασης εντός του συμβατικού χρόνου ή/και εμπρόθεσμης υποβολής των παραδοτέων, με υπαιτιότητα του αναδόχου είναι δυνατόν να επιβάλλονται εις βάρος του ποινικές ρήτρες, με αιτιολογημένη απόφαση της αναθέτουσας αρχής: επιβάλλεται ποινική ρήτρα 2,5% επί της συμβατικής αξίας χωρίς ΦΠΑ των υπηρεσιών ή και παραδοτέων που παραδόθηκαν εκπρόθεσμα, για καθυστέρηση που περιορίζεται σε χρονικό διάστημα που δεν υπερβαίνει το 50% της προβλεπόμενης συνολικής διάρκειας της σύμβασης ή σε περίπτωση τμηματικών/ενδιαμέσων προθεσμιών της αντίστοιχης προθεσμίας, επιβάλλεται ποινική ρήτρα 5% χωρίς ΦΠΑ επί της συμβατικής αξίας των υπηρεσιών ή και παραδοτέων που παραδόθηκαν εκπρόθεσμα για καθυστέρηση που υπερβαίνει το 50%. Οι ποινικές ρήτρες για υπέρβαση των τμηματικών προθεσμιών είναι ανεξάρτητες από τις επιβαλλόμενες για υπέρβαση της συνολικής διάρκειας της σύμβασης και δύνανται να ανακαλούνται με αιτιολογημένη απόφαση της Αναθέτουσας Αρχής, αν οι υπηρεσίες ή και τα παραδοτέα που καθυστερούν και αφορούν στις ως άνω τμηματικές προθεσμίες παραδοθούν μέσα στη συνολική διάρκεια της σύμβασης και τις εγκεκριμένες παρατάσεις αυτής και υπό την προϋπόθεση ότι το σύνολο της σύμβασης έχει εκτελεστεί πλήρως. 6.2 Οι ποινικές ρήτρες δεν επιβάλλονται και η έκπτωση δεν επέρχεται αν ο Ανάδοχος αποδείξει ότι η καθυστέρηση οφείλεται σε ανώτερη βία ή σε υπαιτιότητα της Αναθέτουσας Αρχής. 6.3 Το ποσό των ποινικών ρητρών αφαιρείται/συμψηφίζεται από/με την αμοιβή του αναδόχου. 6.4 Η επιβολή ποινικών ρητρών δεν στερεί από την αναθέτουσα αρχή το δικαίωμα να κηρύξει τον ανάδοχο έκπτωτο. 6.5 Για τα θέματα κήρυξης του αναδόχου έκπτωτου και τις επιβαλλόμενες σε αυτόν κυρώσεις, έχουν ανάλογη εφαρμογή οι διατάξεις που προβλέπονται στο άρθρο 203 του ν. 4412/2016. 6.6 Η Αναθέτουσα αρχή διατηρεί το δικαίωμα μονομερούς λύσης της υπογραφείσας σύμβασης κατά τη διάρκεια εκτέλεσης της σύμφωνα με τα οριζόμενα στο άρθρο 133 του Ν.4412/2016. 6.7 Σε περίπτωση καθυστέρησης υποβολής παραδοτέων ενεργειών του Έργου με αποδεδειγμένη υπαιτιότητα της Υπηρεσίας μπορεί να μετατίθεται ισόχρονα ο χρόνος παράδοσης, μετά από εισήγηση και ειδική αιτιολόγηση της ΕΠΠΕ και απόφαση της Αναθέτουσας Αρχής. 6.8 Η Αναθέτουσα Αρχή δεν θα θεωρηθεί υπεύθυνη για οποιεσδήποτε ζημιές ή διαφυγόντα κέρδη υποστεί ο Ανάδοχος από την έκπτωση του. 6.9 Η έκπτωση του αναδόχου δεν επηρεάζει δικαιώματα και υποχρεώσεις των μερών, που προϋπήρχαν αυτής και δεν απαλλάσσει τον Ανάδοχο από ευθύνες και υποχρεώσεις, που απορρέουν από τη Σύμβαση ή το Νόμο σε σχέση με συμβατικές εργασίες, που έχουν εκτελεστεί πριν την έκπτωση, ούτε την Αναθέτουσα Αρχή από την υποχρέωση καταβολής της αξίας του τμήματος του έργου που παραδόθηκε και παραλήφθηκε οριστικά, πλήρως και προσηκόντως.

ΑΡΘΡΟ 7 ΤΙΜΗΜΑ-ΤΡΟΠΟΣ ΠΛΗΡΩΜΗΣ

Το Συμβατικό Τίμημα (καλούμενο εφεξής “Τίμημα”) για την εκτέλεση του Έργου από την Ανάδοχο, ορίζεται κατά ανώτατο όριο στο ποσό των διακοσίων σαράντα χιλιάδων ευρώ 240.000,00 € συμπεριλαμβανομένου ΦΠΑ 24 % (προϋπολογισμός χωρίς ΦΠΑ: 193.548,39€ ΦΠΑ : 46.451,61

A/A	BIBLIA	ΛΕΞΕΙΣ	ΣΕΛΙΔΕΣ	ΕΚΤΙΜΩΜΕΝΗ ΑΞΙΑ	ΠΛΕΟΝ Φ.Π.Α	ΣΥΝΟΛΙΚΗ ΑΞΙΑ
1	Ανθολόγιο Λογοτεχνικών Κειμένων Γ΄ , Δ΄ Δημοτικού	34.500	184	32.258,06	7.741,94	40.000,00
2	Γλώσσα Γ΄ Δημοτικού	36.200	248	52.419,35	12.580,65	65.000,00
3	Μαθηματικά Γ΄ Δημοτικού	14.900	152	28.225,81	6.774,19	35.000,00
4	Μελέτη περιβάλλοντος Γ΄ Δημοτικού	21.200	152	25.806,45	6.193,55	32.000,00
5	Ιστορία Γ΄ Δημοτικού	32.300	152	28.225,81	6.774,19	35.000,00
6	Θρησκευτικά Γ΄ Δημοτικού	29.400	144	26.612,90	6.387,10	33.000,00
	ΣΥΝΟΛΟ	168.500	1.032	193.548,39	46.451,61	240.000,00

Η καταβολή του Τιμήματος από την Αναθέτουσα Αρχή στον Ανάδοχο θα γίνει σε βάρος των πιστώσεων του Προγράμματος Δημοσίων Επενδύσεων (αριθ. ενάριθ. έργου 2016 ΣΕ34510090).

Το Έργο θα πληρωθεί ως εξής: Η πληρωμή του τιμήματος της παρούσας σύμβασης θα γίνεται σύμφωνα με την παράδοση και παραλαβή του κάθε αντικειμένου ως εξής:

ΑΝΤΙΚΕΙΜΕΝΟ	ΗΜΕΡΟΜΗΝΙΑ ΠΑΡΑΔΟΣΗΣ	ΠΟΣΟ
1. Ανθολόγιο Γ΄ και Δ΄ Δημοτικού	Εντός τριών (3) μηνών από την υπογραφή της σύμβασης	40.000,00€
2. Γλώσσα Γ΄ Δημοτικού	Εντός πέντε (5) μηνών από την υπογραφή της σύμβασης	65.000,00€
3. Μαθηματικά Γ΄ Δημοτικού	Εντός επτά (7) μηνών από την υπογραφή της σύμβασης	35.000,00€
4. Μελέτη Περιβάλλοντος Γ΄ Δημοτικού	Εντός εννέα (9) μηνών από την υπογραφή της σύμβασης	32.000,00€
5. Ιστορία Γ΄ Δημοτικού	Εντός έντεκα (11) μηνών από την υπογραφή της σύμβασης	35.000,00€
6. Θρησκευτικά Γ΄ Δημοτικού	Εντός δώδεκα (12) μηνών από την υπογραφή της σύμβασης	33.000,00€

Δύνεται και: α) Το **100%** της συμβατικής αξίας μετά την οριστική παραλαβή των υπηρεσιών

β) Με τη χορήγηση έντοκης προκαταβολής μέχρι ποσοστού 15 % της συμβατικής αξίας χωρίς Φ.Π.Α. , με την κατάθεση ισόποσης εγγύησης η οποία θα καλύπτει τη διαφορά μεταξύ του ποσού της εγγύησης καλής εκτέλεσης και του ποσού της καταβαλλόμενης προκαταβολής, σύμφωνα με τα οριζόμενα στο άρθρο 72§1 περ. δ του ν. 4412/2016 και 4.1. της παρούσας και την καταβολή του υπολοίπου μετά την οριστική παραλαβή των υπηρεσιών.

Σε περίπτωση ενώσεων, κοινοπραξιών, συμπράξεων, οι Εταιρείες - μέλη του επιλεγέντος Αναδόχου θα εκδώσουν τις αντίστοιχες εγγυητικές επιστολές κατά το αναλογούν ποσοστό συμμετοχής τους. Η παραπάνω προκαταβολή θα είναι έντοκη. Η προκαταβολή και οι τόκοι αυτής, θα συμψηφιστούν αναλογικά κατά τις τμηματικές απολογιστικές πληρωμές. Για τον υπολογισμό του τόκου θα λαμβάνεται

υπόψη το ύψος του επιτοκίου των εντόκων γραμματίων του Δημοσίου 12μηνης διάρκειας που θα ισχύει κατά την ημερομηνία λήψης της προκαταβολής προσαυξημένο κατά 0,25 ποσοστιαίες μονάδες το οποίο θα παραμένει σταθερό μέχρι την εξάντληση του ποσού της χορηγηθείσας προκαταβολής.

Τμηματικές απολογιστικές πληρωμές για το υπόλοιπο του συμβατικού τιμήματος. Οι τμηματικές πληρωμές δύναται να γίνονται και μετά την παράδοση των παραδοτέων των επιμέρους ενεργειών και την οριστική παραλαβή τους από την «Ε.Π.Π.Ε.». Κατά την καταβολή των τμηματικών απολογιστικών πληρωμών θα συμψηφίζεται, αναλογικά με το ποσοστό της τμηματικής πληρωμής στο σύνολο του συμβατικού τιμήματος, η ληφθείσα προκαταβολή και οι τόκοι αυτής, για το χρονικό διάστημα που υπολογίζεται από την ημερομηνία λήψεως της προκαταβολής μέχρι την ημερομηνία οριστικής παραλαβής των Παραδοτέων που συνδέονται με τη συγκεκριμένη τμηματική πληρωμή. Η πληρωμή του συμβατικού τιμήματος θα γίνεται με την προσκόμιση των νόμιμων παραστατικών και δικαιολογητικών που προβλέπονται από τις διατάξεις του άρθρου 200 παρ. 5 του ν. 4412/2016, καθώς και κάθε άλλου δικαιολογητικού σύμφωνα με την κείμενη νομοθεσία. Στο ανωτέρω ποσό του συμβατικού τιμήματος του Έργου περιλαμβάνονται τα κάθε είδους έξοδα και δαπάνες του Αναδόχου για την εκτέλεση του έργου. Ο Φ.Π.Α. βαρύνει το Ελληνικό Δημόσιο. Η καταβολή της εκάστοτε πληρωμής στον Ανάδοχο τελεί υπό την προϋπόθεση της προηγούμενης διάθεσης του σχετικού χρηματικού ποσού από τον Φορέα Χρηματοδότησης. Η καταβολή της εκάστοτε πληρωμής στον Ανάδοχο τελεί υπό την προϋπόθεση της προηγούμενης διάθεσης του σχετικού χρηματικού ποσού από τον Φορέα Χρηματοδότησης. Σημειώνεται ότι η καθαρή αξία των παραστατικών υπόκειται σε: α) παρακράτηση φόρου εισοδήματος βάσει του Ν. 2238/94 (ΦΕΚ 151/Α/94) όπως τροποποιήθηκε και ισχύει, β) κράτηση 0,06% υπέρ της Ενιαίας Ανεξάρτητης Αρχής Δημοσίων Συμβάσεων σύμφωνα με τα οριζόμενα στο άρθρο 4 του Ν.4013/2011 όπως ισχύει, γ) κράτηση ύψους 0,02% υπέρ του Δημοσίου στο όνομα και για λογαριασμό της Γενικής Διεύθυνσης Δημοσίων Συμβάσεων και Προμηθειών σύμφωνα με την παρ. 6 του άρθρου 36 του ν. 4412/2016, δ) κράτηση ύψους 0,06% υπέρ της Αρχής Εξέτασης Προδικαστικών Προσφυγών (Α.Ε.Π.Π.) σύμφωνα με την παρ.3, του άρθρου 350 του ν. 4412/2016, καθώς και σε όλες τις λοιπές νόμιμες κρατήσεις. Σε περίπτωση κοινοπραξίας ή ένωσης προσώπων άνευ νομικής προσωπικότητας, τα παραστατικά εκδίδονται από κάθε ένα μέλος της κοινοπραξίας ή της ένωσης χωριστά, τηρουμένων των αναλογούντων ποσοστών συμμετοχής τους και ανάλογα με το μέρος του έργου που έχει αναλάβει να υλοποιήσει, όπως έχει περιγραφεί στην έγγραφη συμφωνία συνεργασίας των εταιρειών και στην προσφορά της σχετικής ένωσης ή κοινοπραξίας και με αναφορά στην περιγραφή αυτή.

ΑΡΘΡΟ 8 ΕΓΓΥΗΣΕΙΣ

8.1 Για την καλή εκτέλεση των όρων της παρούσας σύμβασης, ο Ανάδοχος κατέθεσε την υπ' αρ. εγγυητική επιστολή καλής εκτέλεσης της Τράπεζας, αξίας€, που αντιπροσωπεύει το 5% του συμβατικού τιμήματος (μη συμπεριλαμβανομένου ΦΠΑ) αορίστου διάρκειας. Η ανωτέρω εγγύηση επιστρέφεται σε εύλογο χρονικό διάστημα μετά την οριστική ποσοτική και ποιοτική παραλαβή του συνόλου του Έργου, και ύστερα από την εκκαθάριση των τυχών απαιτήσεων από τους δύο συμβαλλομένους. 8.2 Για την χορήγηση έντοκης προκαταβολής ποσοστού (δέκα πέντε) 15% της συμβατικής αξίας χωρίς Φ.Π.Α., ο Ανάδοχος καταθέτει εγγυητική επιστολή προκαταβολής ποσού€, η οποία θα καλύπτει τη διαφορά μεταξύ του ποσού της εγγύησης καλής εκτέλεσης και του ποσού της καταβαλλόμενης προκαταβολής, από αναγνωρισμένο τραπεζικό ή πιστωτικό ίδρυμα ή άλλο οργανισμό σύμφωνα με τα οριζόμενα στο άρθρο 72 του ν.4412/2016 σύμφωνα με το υπόδειγμα (παράρτημα) της προκήρυξης. Η προκαταβολή και οι τόκοι αυτής, θα συμψηφιστούν αναλογικά κατά τις τμηματικές απολογιστικές πληρωμές.

ΑΡΘΡΟ 9 ΤΡΟΠΟΠΟΙΗΣΗ ΟΡΩΝ ΤΗΣ ΣΥΜΒΑΣΗΣ

Η Σύμβαση δύναται να τροποποιηθεί κατόπιν έγγραφης συμφωνίας των συμβαλλόμενων μερών και σύμφωνα με τα οριζόμενα στα άρθρα 132 και 201 του ν. 4412/2016, καθώς επίσης και όπου προβλέπεται στη παρούσα μονομερώς από την Αναθέτουσα αρχή.

ΑΡΘΡΟ 10 ΕΥΘΥΝΗ

Η Αναθέτουσα Αρχή δεν ευθύνεται έναντι τρίτων (προσωπικού, εξωτερικών συνεργατών, υπεργολάβων κ.λπ.) για πράξεις ή παραλείψεις του αναδόχου. Σε περίπτωση οποιασδήποτε παράβασης ή ζημίας που προκληθεί σε τρίτους υποχρεούται μόνος ο ανάδοχος προς αποκατάστασή της.

ΑΡΘΡΟ 11 ΚΥΡΙΟΤΗΤΑ /ΔΙΚΑΙΩΜΑΤΑ ΠΝΕΥΜΑΤΙΚΗΣ ΙΔΙΟΚΤΗΣΙΑΣ/ ΕΧΕΜΥΘΕΙΑ

11.1 Όλο το υλικό που παράγεται παραδίδεται στην Αναθέτουσα Αρχή από τον Ανάδοχο. Το σύνολο των συμβατικών Παραδοτέων, που θα εκπονηθούν στο πλαίσιο της παρούσας από τον Ανάδοχο, θα αποτελούν πνευματική ιδιοκτησία αποκλειστικά της Αναθέτουσας Αρχής, η οποία θα έχει το πλήρες δικαίωμα εκμετάλλευσής τους. Τα αντίστοιχα δικαιώματα πνευματικής ιδιοκτησίας μεταβιβάζονται αυτοδικαίως από τον Ανάδοχο στην Αναθέτουσα Αρχή, με την αποδοχή των συμβατικών Παραδοτέων, και την καταβολή του αντιστοίχου μέρους του Τιμήματος προς τον Ανάδοχο. 11.2 Οι κάθε είδους εφαρμογές των δημιουργικών ιδεών, καθώς και όλο το σχετικό υλικό παραγωγής αποτελούν περιουσιακό στοιχείο της Αναθέτουσας Αρχής, το οποίο έχει το δικαίωμα να το επαναχρησιμοποιήσει ελεύθερα τόσο κατά τη διάρκεια της σύμβασης όσο και μετά τη λήξη αυτής, ολικά ή μερικά. Όλο το ως άνω υλικό παραδίδεται από τον Ανάδοχο στην Αναθέτουσα Αρχή σε κατάλληλη μορφή ανάλογα με το είδος κάθε παραδοτέου, ώστε να μπορεί να αναπαραχθεί και να επαναχρησιμοποιηθεί ελεύθερα. 11.3 Τα πνευματικά και συγγενικά δικαιώματα του Αναδόχου ρητώς εκχωρούνται στην Αναθέτουσα Αρχή χωρίς την καταβολή πρόσθετης αμοιβής πέραν της προβλεπόμενης στη παρούσα σύμβαση. Η Αναθέτουσα Αρχή θα έχει τα αποκλειστικά δικαιώματα όλων των υλικών, εντύπων και ηλεκτρονικών και λοιπών παραδοτέων του Αναδόχου, ενώ ο Ανάδοχος δε μπορεί να τα χρησιμοποιεί, εκτός του πλαισίου της παρούσας Συμβάσεως και της υπ' αυτής υλοποίησης του Έργου, χωρίς την έγκριση της Αναθέτουσας Αρχής. 11.4 Καθ' όλη τη διάρκεια ισχύος της Σύμβασης, αλλά και μετά τη λήξη ή λύση αυτής, ο Ανάδοχος αναλαμβάνει την υποχρέωση να τηρήσει εμπιστευτικά και να μη γνωστοποιήσει σε τρίτους (συμπεριλαμβανομένων των εκπροσώπων του ελληνικού και διεθνούς Τύπου), χωρίς την προηγούμενη έγγραφη συγκατάθεση της Αναθέτουσας Αρχής, οποιαδήποτε έγγραφα ή πληροφορίες που θα περιέλθουν σε γνώση του κατά την εκτέλεση των υπηρεσιών και την εκπλήρωση των υποχρεώσεών του. Η υποχρέωση αυτή αφορά και επεκτείνεται σε κάθε τυχόν υπεργολάβο / τρίτο, με τον οποίο ο Ανάδοχος συνεργάζεται στο πλαίσιο υλοποίησης του Έργου. Η ίδια ως άνω υποχρέωση διατηρείται επ' αόριστον και μετά την οριστική παραλαβή του Έργου και αίρεται μόνο με γραπτή συγκατάθεση της Αναθέτουσας Αρχής. 11.5 Ο Ανάδοχος δεν δύναται να προβαίνει σε δημόσιες δηλώσεις σχετικά με το Έργο, χωρίς την προηγούμενη συναίνεση της Αναθέτουσας Αρχής, ούτε να συμμετέχει σε δραστηριότητες ασυμβίβαστες με τις υποχρεώσεις του απέναντι στην Αναθέτουσα Αρχή και δεν δεσμεύει την Αναθέτουσα Αρχή, με κανένα τρόπο, χωρίς την προηγούμενη γραπτή της συναίνεση. 11.6 Κατά την εκτέλεση των καθηκόντων της, η Αναθέτουσα Αρχή και όλα τα εξουσιοδοτημένα απ' αυτήν πρόσωπα οφείλουν να μην ανακοινώνουν σε κανένα, παρά μόνο στα πρόσωπα που δικαιούνται να γνωρίζουν, πληροφορίες που περιήλθαν σ' αυτούς κατά τη διάρκεια και με την ευκαιρία της υλοποίησης του Έργου και αφορούν σε τεχνικά ή εμπορικά ζητήματα του Αναδόχου ή μεθόδους υλοποίησης του Έργου.

ΑΡΘΡΟ 12 ΑΝΩΤΕΡΑ ΒΙΑ

Ο ανάδοχος που επικαλείται ανωτέρα βία υποχρεούται, μέσα σε είκοσι (20) ημέρες από τότε που συνέβησαν τα περιστατικά που συνιστούν την ανωτέρα βία, να αναφέρει εγγράφως αυτά και να προσκομίσει στην αναθέτουσα αρχή τα απαραίτητα αποδεικτικά στοιχεία σύμφωνα με τα οριζόμενα στο άρθρο 204 του Ν.4412/2016.

ΑΡΘΡΟ 13 ΕΚΧΩΡΗΣΗ

Ο Ανάδοχος δε δικαιούται να εκχωρήσει ή να μεταβιβάσει την παρούσα σύμβαση ή μέρος της ή οποιοδήποτε δικαίωμα ή υποχρέωση απορρέει από αυτήν χωρίς την προηγούμενη έγγραφη συναίνεση της Αναθέτουσας Αρχής.

ΑΡΘΡΟ 14 ΓΙΑ ΤΑ ΘΕΜΑΤΑ ΠΟΥ ΔΕΝ ΡΥΘΜΙΖΟΝΤΑΙ ΜΕ ΤΗΝ ΠΑΡΟΥΣΑ , ΕΧΟΥΝ ΕΦΑΡΜΟΓΗ:

i. Οι διατάξεις του ν.4412/2016 (ΦΕΚ 147/Α'/8-08-2016) «Δημόσιες Συμβάσεις Έργων, Προμηθειών και Υπηρεσιών (προσαρμογή στις Οδηγίες 2014/24/ΕΕ και 2014/25/ΕΕ), όπως έχει τροποποιηθεί και ισχύει, και συμπληρωματικά ο Αστικός Κώδικας ii. Η υπ. αριθμ..... Απόφαση και το τεύχος Προκήρυξης ανοικτού ηλεκτρονικού δημόσιου διεθνούς διαγωνισμού iii. Η υπ.αριθμ..... Απόφαση κατακύρωσης iv. Η τεχνική και οικονομική προσφορά του Αναδόχου όπου αυτή δεν έρχεται σε αντίθεση με τα προαναφερόμενα έγγραφα.

ΑΡΘΡΟ 15 ΕΠΙΛΥΣΗ ΔΙΑΦΟΡΩΝ

Οποιαδήποτε διαφορά μεταξύ των μερών σχετικά με την ερμηνεία και εκτέλεση της παρούσας Σύμβασης επιλύεται από τα αρμόδια Δικαστήρια των Αθηνών.

Η σύμβαση αυτή συντάχθηκε σε τρία (3) όμοια αντίτυπα και υπογράφηκε νόμιμα από τους συμβαλλόμενους. Από τα τρία (3) όμοια αντίτυπα της σύμβασης αυτής, το ένα έλαβε ο Ανάδοχος.

ΟΙ ΣΥΜΒΑΛΛΟΜΕΝΟΙ

Ο ΑΝΑΔΟΧΟΣ

**Για την ΑΝΑΘΕΤΟΥΣΑ ΑΡΧΗ
 Ο ΠΡΟΕΔΡΟΣ
 ΤΟΥ
 ΙΝΣΤΙΤΟΥΤΟΥ ΕΚΠΑΙΔΕΥΤΙΚΗΣ ΠΟΛΙΤΙΚΗΣ**

ΓΕΡΑΣΙΜΟΣ ΚΟΥΖΕΛΗΣ

ΠΑΡΑΡΤΗΜΑ VII – ΤΕΥΔ

ΤΥΠΟΠΟΙΗΜΕΝΟ ΕΝΤΥΠΟ ΥΠΕΥΘΥΝΗΣ ΔΗΛΩΣΗΣ (ΤΕΥΔ)

[άρθρου 79 παρ. 4 ν. 4412/2016 (Α 147)]

για διαδικασίες σύναψης δημόσιας σύμβασης κάτω των ορίων των οδηγιών

Μέρος Ι: Πληροφορίες σχετικά με την αναθέτουσα αρχή/αναθέτονα φορέα¹ και τη διαδικασία ανάθεσης

Παροχή πληροφοριών δημοσίευσης σε εθνικό επίπεδο, με τις οποίες είναι δυνατή η αδιαμφισβήτητη ταυτοποίηση της διαδικασίας σύναψης δημόσιας σύμβασης:

A: Ονομασία, διεύθυνση και στοιχεία επικοινωνίας της αναθέτουσας αρχής (αα)/ αναθέτονα φορέα (αφ)

- Ονομασία: [ΙΝΣΤΙΤΟΥΤΟ ΕΚΠΑΙΔΕΥΤΙΚΗΣ ΠΟΛΙΤΙΚΗΣ]
- Κωδικός Αναθέτουσας Αρχής / Αναθέτονα Φορέα ΚΗΜΔΗΣ : [54730]
- Ταχυδρομική διεύθυνση / Πόλη / Ταχ. Κωδικός: [Α.ΤΣΟΧΑ 36, ΑΘΗΝΑ, 11521]
- Αρμόδιος για πληροφορίες: ΕΥΑ-ΜΑΡΙΝΑ ΚΑΠΝΙΑΡΗ]
- Τηλέφωνο: [213 1335156]
- Ηλ. ταχυδρομείο: [proceeb@iep.edu.gr]
- Διεύθυνση στο Διαδίκτυο (διεύθυνση δικτυακού τόπου) (εάν υπάρχει): [www.iep.edu.gr]

B: Πληροφορίες σχετικά με τη διαδικασία σύναψης σύμβασης

- Τίτλος ή σύντομη περιγραφή της δημόσιας σύμβασης (συμπεριλαμβανομένου του σχετικού CPV): [Ανάπτυξη Προσβάσιμου υλικού για μαθητές με προβλήματα ακοής με την χρήση της Ελληνικής Νοηματικής Γλώσσας για την Γ' Δημοτικού (80340000-9 Ειδικές εκπαιδευτικές υπηρεσίες, 39162110-9 Διδακτικό υλικό, 22111000-1 Σχολικά βιβλία, 72000000-5 Υπηρεσίες τεχνολογίας των πληροφοριών (παροχή συμβουλών, ανάπτυξη λογισμικού, Διαδίκτυο και Υποστήριξη)]
- Κωδικός στο ΚΗΜΔΗΣ: [.....]
- Η σύμβαση αναφέρεται σε έργα, προμήθειες, ή υπηρεσίες : [ΥΠΗΡΕΣΙΕΣ]
- Εφόσον υφίστανται, ένδειξη ύπαρξης σχετικών τμημάτων : [ΟΧΙ]
- Αριθμός αναφοράς που αποδίδεται στον φάκελο από την αναθέτουσα αρχή (εάν υπάρχει): [.....]

ΟΛΕΣ ΟΙ ΥΠΟΛΟΙΠΕΣ ΠΛΗΡΟΦΟΡΙΕΣ ΣΕ ΚΑΘΕ ΕΝΟΤΗΤΑ ΤΟΥ ΤΕΥΔ ΘΑ ΠΡΕΠΕΙ ΝΑ ΣΥΜΠΛΗΡΩΘΟΥΝ ΑΠΟ ΤΟΝ ΟΙΚΟΝΟΜΙΚΟ ΦΟΡΕΑ

Μέρος ΙΙ: Πληροφορίες σχετικά με τον οικονομικό φορέα

Α: Πληροφορίες σχετικά με τον οικονομικό φορέα

Στοιχεία αναγνώρισης:	Απάντηση:
Πλήρης Επωνυμία:	[]
Αριθμός φορολογικού μητρώου (ΑΦΜ): Εάν δεν υπάρχει ΑΦΜ στη χώρα εγκατάστασης του οικονομικού φορέα, αναφέρετε άλλον εθνικό αριθμό ταυτοποίησης, εφόσον απαιτείται και υπάρχει	[]
Ταχυδρομική διεύθυνση:	[.....]
Αρμόδιος ή αρμόδιοι ⁱⁱ : Τηλέφωνο: Ηλ. ταχυδρομείο: Διεύθυνση στο Διαδίκτυο (διεύθυνση δικτυακού τόπου) (εάν υπάρχει):	[.....] [.....] [.....] [.....]
Γενικές πληροφορίες:	Απάντηση:
Ο οικονομικός φορέας είναι πολύ μικρή, μικρή ή μεσαία επιχείρηση ⁱⁱⁱ ;	
Κατά περίπτωση, ο οικονομικός φορέας είναι εγγεγραμμένος σε επίσημο κατάλογο/Μητρώο εγκεκριμένων οικονομικών φορέων ή διαθέτει ισοδύναμο πιστοποιητικό (π.χ. βάσει εθνικού συστήματος (προ)επιλογής);	<input type="checkbox"/> Ναι <input type="checkbox"/> Όχι <input type="checkbox"/> Άνευ αντικειμένου
<p>Εάν ναι: Απαντήστε στα υπόλοιπα τμήματα της παρούσας ενότητας, στην ενότητα Β και, όπου απαιτείται, στην ενότητα Γ του παρόντος μέρους, συμπληρώστε το μέρος V κατά περίπτωση, και σε κάθε περίπτωση συμπληρώστε και υπογράψτε το μέρος VI. α) Αναφέρετε την ονομασία του καταλόγου ή του πιστοποιητικού και τον σχετικό αριθμό εγγραφής ή πιστοποίησης, κατά περίπτωση: β) Εάν το πιστοποιητικό εγγραφής ή η πιστοποίηση διατίθεται ηλεκτρονικά, αναφέρετε: γ) Αναφέρετε τα δικαιολογητικά στα οποία βασίζεται η εγγραφή ή η πιστοποίηση και, κατά περίπτωση, την κατάταξη στον επίσημο κατάλογο^{iv}: δ) Η εγγραφή ή η πιστοποίηση καλύπτει όλα τα απαιτούμενα κριτήρια επιλογής;</p> <p>Εάν όχι: <u>Επιπροσθέτως, συμπληρώστε τις πληροφορίες που λείπουν στο μέρος IV, ενότητες Α, Β, Γ, ή Δ κατά περίπτωση ΜΟΝΟ εφόσον αυτό απαιτείται στη σχετική διακήρυξη ή στα έγγραφα της σύμβασης:</u> ε) Ο οικονομικός φορέας θα είναι σε θέση να προσκομίσει βεβαίωση πληρωμής εισφορών κοινωνικής ασφάλισης και φόρων ή να</p>	<p>α) [.....]</p> <p>β) (διαδικτυακή διεύθυνση, αρχή ή φορέας έκδοσης, επακριβή στοιχεία αναφοράς των εγγράφων):[.....][.....][.....][.....]</p> <p>γ) [.....]</p> <p>δ) <input type="checkbox"/> Ναι <input type="checkbox"/> Όχι</p> <p>ε) <input type="checkbox"/> Ναι <input type="checkbox"/> Όχι</p>

<p>παράσχει πληροφορίες που θα δίνουν τη δυνατότητα στην αναθέτουσα αρχή ή στον αναθέτοντα φορέα να τη λάβει απευθείας μέσω πρόσβασης σε εθνική βάση δεδομένων σε οποιοδήποτε κράτος μέλος αυτή διατίθεται δωρεάν; Εάν η σχετική τεκμηρίωση διατίθεται ηλεκτρονικά, αναφέρετε:</p>	<p>(διαδικτυακή διεύθυνση, αρχή ή φορέας έκδοσης, επακριβή στοιχεία αναφοράς των εγγράφων): [.....][.....][.....][.....]</p>
<p>Τρόπος συμμετοχής:</p>	<p>Απάντηση:</p>
<p>Ο οικονομικός φορέας συμμετέχει στη διαδικασία σύναψης δημόσιας σύμβασης από κοινού με άλλους;</p>	<p><input type="checkbox"/> Ναι <input type="checkbox"/> Όχι</p>
<p>Εάν ναι, μεριμνήστε για την υποβολή χωριστού εντύπου ΤΕΥΔ από τους άλλους εμπλεκόμενους οικονομικούς φορείς.</p>	
<p>Εάν ναι: α) Αναφέρετε τον ρόλο του οικονομικού φορέα στην ένωση ή κοινοπραξία (επικεφαλής, υπεύθυνος για συγκεκριμένα καθήκοντα ...): β) Προσδιορίστε τους άλλους οικονομικούς φορείς που συμμετέχουν από κοινού στη διαδικασία σύναψης δημόσιας σύμβασης: γ) Κατά περίπτωση, επωνυμία της συμμετέχουσας ένωσης ή κοινοπραξίας.</p>	<p>α) [.....] β) [.....] γ) [.....]</p>
<p>Τμήματα</p>	<p>Απάντηση:</p>
<p>Κατά περίπτωση, αναφορά του τμήματος ή των τμημάτων για τα οποία ο οικονομικός φορέας επιθυμεί να υποβάλει προσφορά.</p>	<p>[]</p>

Β: Πληροφορίες σχετικά με τους νόμιμους εκπροσώπους του οικονομικού φορέα

Κατά περίπτωση, αναφέρετε το όνομα και τη διεύθυνση του προσώπου ή των προσώπων που είναι αρμόδια/εξουσιοδοτημένα να εκπροσωπούν τον οικονομικό φορέα για τους σκοπούς της παρούσας διαδικασίας ανάθεσης δημόσιας σύμβασης:

Εκπροσώπηση, εάν υπάρχει:	Απάντηση:
Όνοματεπώνυμο	[.....]
συνοδευόμενο από την ημερομηνία και τον τόπο γέννησης εφόσον απαιτείται:	[.....]
Θέση/Ενεργών υπό την ιδιότητα	[.....]
Ταχυδρομική διεύθυνση:	[.....]
Τηλέφωνο:	[.....]
Ηλ. ταχυδρομείο:	[.....]
Εάν χρειάζεται, δώστε λεπτομερή στοιχεία σχετικά με την εκπροσώπηση (τις μορφές της, την έκταση, τον σκοπό ...):	[.....]

Γ: Πληροφορίες σχετικά με τη στήριξη στις ικανότητες άλλων ΦΟΡΕΩΝ^{vi}

Στήριξη:	Απάντηση:
Ο οικονομικός φορέας στηρίζεται στις ικανότητες άλλων οικονομικών φορέων προκειμένου να ανταποκριθεί στα κριτήρια επιλογής που καθορίζονται στο μέρος IV και στα (τυχόν) κριτήρια και κανόνες που καθορίζονται στο μέρος V κατωτέρω;	<input type="checkbox"/> Ναι <input type="checkbox"/> Όχι

Εάν ναι, επισυνάψτε χωριστό έντυπο ΤΕΥΔ με τις πληροφορίες που απαιτούνται σύμφωνα με τις **ενότητες Α και Β του παρόντος μέρους και σύμφωνα με το μέρος III, για κάθε ένα** από τους σχετικούς φορείς, δεόντως συμπληρωμένο και υπογεγραμμένο από τους νομίμους εκπροσώπους αυτών.

Επισημαίνεται ότι θα πρέπει να περιλαμβάνονται επίσης το τεχνικό προσωπικό ή οι τεχνικές υπηρεσίες, είτε ανήκουν απευθείας στην επιχείρηση του οικονομικού φορέα είτε όχι, ιδίως οι υπεύθυνοι για τον έλεγχο της ποιότητας και, όταν πρόκειται για δημόσιες συμβάσεις έργων, το τεχνικό προσωπικό ή οι τεχνικές υπηρεσίες που θα έχει στη διάθεσή του ο οικονομικός φορέας για την εκτέλεση της σύμβασης.

Εφόσον είναι σχετικές για την ειδική ικανότητα ή ικανότητες στις οποίες στηρίζεται ο οικονομικός φορέας, παρακαλείσθε να συμπεριλάβετε τις πληροφορίες που απαιτούνται σύμφωνα με τα μέρη IV και V για κάθε ένα από τους οικονομικούς φορείς.

Δ: Πληροφορίες σχετικά με υπεργολάβους στην ικανότητα των οποίων δεν στηρίζεται ο οικονομικός φορέας

(Η παρούσα ενότητα συμπληρώνεται μόνον εφόσον οι σχετικές πληροφορίες απαιτούνται ρητώς από την αναθέτουσα αρχή ή τον αναθέτοντα φορέα)

Υπεργολαβική ανάθεση :	Απάντηση:
Ο οικονομικός φορέας προτίθεται να αναθέσει οποιοδήποτε μέρος της σύμβασης σε τρίτους υπό μορφή υπεργολαβίας;	<input type="checkbox"/> Ναι <input type="checkbox"/> Όχι Εάν ναι παραθέστε κατάλογο των προτεινόμενων υπεργολάβων και το ποσοστό της σύμβασης που θα αναλάβουν: [...]

Εάν η αναθέτουσα αρχή ή ο αναθέτων φορέας ζητούν ρητώς αυτές τις πληροφορίες (κατ' εφαρμογή του άρθρου 131 παρ. 5 ή εφόσον ο προσφέρων / υποψήφιος οικονομικός φορέας προτίθεται να αναθέσει σε τρίτους υπό μορφή υπεργολαβίας τμήμα της σύμβασης που υπερβαίνει το ποσοστό του 30% της συνολικής αξίας της σύμβασης σύμφωνα με το άρθρο 131 παρ. 6 και 7, επιπλέον των πληροφοριών που προβλέπονται στην παρούσα ενότητα, παρακαλείσθε να παράσχετε τις πληροφορίες που απαιτούνται σύμφωνα με τις ενότητες Α και Β του παρόντος μέρους και σύμφωνα με το μέρος ΙΙΙ για κάθε υπεργολάβο (ή κατηγορία υπεργολάβων).

Μέρος ΙΙΙ: Λόγοι αποκλεισμού

Α: Λόγοι αποκλεισμού που σχετίζονται με ποινικές καταδίκες^{vii}

Στο άρθρο 73 παρ. 1 ορίζονται οι ακόλουθοι λόγοι αποκλεισμού:

1. συμμετοχή σε **εγκληματική οργάνωση**^{viii}.
2. **δωροδοκία**^{ix,x}.
3. **απάτη**^{xi}.
4. **τρομοκρατικά εγκλήματα ή εγκλήματα συνδεδεμένα με τρομοκρατικές δραστηριότητες**^{xii}.
5. **νομιμοποίηση εσόδων από παράνομες δραστηριότητες ή χρηματοδότηση της τρομοκρατίας**^{xiii}.
6. **παιδική εργασία και άλλες μορφές εμπορίας ανθρώπων**^{xiv}.

Λόγοι που σχετίζονται με ποινικές καταδίκες:	Απάντηση:
Υπάρχει αμετάκλητη καταδικαστική απόφαση εις βάρος του οικονομικού φορέα ή οποιοδήποτε προσώπου ^{xv} το οποίο είναι μέλος του διοικητικού, διευθυντικού ή εποπτικού του οργάνου ή έχει εξουσία εκπροσώπησης, λήψης αποφάσεων ή ελέγχου σε αυτό για έναν από τους λόγους που παρατίθενται ανωτέρω (σημεία 1-6), ή καταδικαστική απόφαση η οποία έχει εκδοθεί πριν από πέντε έτη κατά το μέγιστο ή στην οποία έχει οριστεί απευθείας περίοδος αποκλεισμού που εξακολουθεί να ισχύει;	<input type="checkbox"/> Ναι <input type="checkbox"/> Όχι

	Εάν η σχετική τεκμηρίωση διατίθεται ηλεκτρονικά, αναφέρετε: (διαδικτυακή διεύθυνση, αρχή ή φορέας έκδοσης, επακριβή στοιχεία αναφοράς των εγγράφων): [.....][.....][.....][.....] ^{xvi}
Εάν ναι , αναφέρετε ^{xvii} : α) Ημερομηνία της καταδικαστικής απόφασης προσδιορίζοντας ποιο από τα σημεία 1 έως 6 αφορά και τον λόγο ή τους λόγους της καταδίκης, β) Προσδιορίστε ποιος έχει καταδικαστεί []. γ) Εάν ορίζεται απευθείας στην καταδικαστική απόφαση:	α) Ημερομηνία: [], σημείο(-α): [], λόγος(-οι): [] β) [.....] γ) Διάρκεια της περιόδου αποκλεισμού [.....] και σχετικό(-ά) σημείο(-α) [] Εάν η σχετική τεκμηρίωση διατίθεται ηλεκτρονικά, αναφέρετε: (διαδικτυακή διεύθυνση, αρχή ή φορέας έκδοσης, επακριβή στοιχεία αναφοράς των εγγράφων): [.....][.....][.....][.....] ^{xviii}
Σε περίπτωση καταδικαστικής απόφασης, ο οικονομικός φορέας έχει λάβει μέτρα που να αποδεικνύουν την αξιοπιστία του παρά την ύπαρξη σχετικού λόγου αποκλεισμού (« αυτοκάθαρση ») ^{xix} ;	[] Ναι [] Όχι
Εάν ναι , περιγράψτε τα μέτρα που λήφθηκαν ^{xx} :	[.....]

Β: Λόγοι που σχετίζονται με την καταβολή φόρων ή εισφορών κοινωνικής ασφάλισης

Πληρωμή φόρων ή εισφορών κοινωνικής ασφάλισης:	Απάντηση:	
1) Ο οικονομικός φορέας έχει εκπληρώσει όλες τις υποχρεώσεις του όσον αφορά την πληρωμή φόρων ή εισφορών κοινωνικής ασφάλισης ^{xxi} , στην Ελλάδα και στη χώρα στην οποία είναι τυχόν εγκατεστημένος ;	[] Ναι [] Όχι	
Εάν όχι αναφέρετε: α) Χώρα ή κράτος μέλος για το οποίο πρόκειται; β) Ποιο είναι το σχετικό ποσό; γ) Πως διαπιστώθηκε η αθέτηση των υποχρεώσεων; 1) Μέσω δικαστικής ή διοικητικής απόφασης; - Η εν λόγω απόφαση είναι τελεσίδικη και δεσμευτική; - Αναφέρατε την ημερομηνία καταδίκης ή έκδοσης απόφασης - Σε περίπτωση καταδικαστικής απόφασης, εφόσον ορίζεται απευθείας σε αυτήν, τη διάρκεια της περιόδου αποκλεισμού: 2) Με άλλα μέσα; Διευκρινίστε:	ΦΟΡΟΙ	ΕΙΣΦΟΡΕΣ ΚΟΙΝΩΝΙΚΗΣ ΑΣΦΑΛΙΣΗΣ
	α)[.....].	α)[.....].
	β)[.....]	β)[.....]
	γ.1) [] Ναι [] Όχι -[] Ναι [] Όχι	γ.1) [] Ναι [] Όχι -[] Ναι [] Όχι
	-[.....].	-[.....].
-[.....].	-[.....].	-[.....].
γ.2)[.....].	γ.2)[.....].	γ.2)[.....].

<p>δ) Ο οικονομικός φορέας έχει εκπληρώσει τις υποχρεώσεις του είτε καταβάλλοντας τους φόρους ή τις εισφορές κοινωνικής ασφάλισης που οφείλει συμπεριλαμβανόμενων κατά περίπτωση, των δεδουλευμένων τόκων ή των προστίμων, είτε υπαγόμενος σε δεσμευτικό διακανονισμό για την καταβολή τους ;^{xxii}</p>	<p>δ) <input type="checkbox"/> Ναι <input type="checkbox"/> Όχι Εάν ναι, να αναφερθούν λεπτομερείς πληροφορίες [.....]</p>	<p>δ) <input type="checkbox"/> Ναι <input type="checkbox"/> Όχι Εάν ναι, να αναφερθούν λεπτομερείς πληροφορίες [.....]</p>
<p>Εάν η σχετική τεκμηρίωση όσον αφορά την καταβολή των φόρων ή εισφορών κοινωνικής ασφάλισης διατίθεται ηλεκτρονικά, αναφέρετε: (διαδικτυακή διεύθυνση, αρχή ή φορέας έκδοσης, επακριβή στοιχεία αναφοράς των εγγράφων):^{xxiii} [.....][.....][.....]</p>		

Γ: Λόγοι που σχετίζονται με αφερεγγυότητα, σύγκρουση συμφερόντων ή επαγγελματικό παράπτωμα

<p>Πληροφορίες σχετικά με πιθανή αφερεγγυότητα, σύγκρουση συμφερόντων ή επαγγελματικό παράπτωμα</p>	<p>Απάντηση:</p>
<p>Ο οικονομικός φορέας έχει, εν γνώσει του, αθετήσει τις υποχρεώσεις του στους τομείς του περιβαλλοντικού, κοινωνικού και εργατικού δικαίου^{xxiv};</p>	<p><input type="checkbox"/> Ναι <input type="checkbox"/> Όχι</p> <p>Εάν ναι, ο οικονομικός φορέας έχει λάβει μέτρα που να αποδεικνύουν την αξιοπιστία του παρά την ύπαρξη αυτού του λόγου αποκλεισμού («αυτοκάθαρση»); <input type="checkbox"/> Ναι <input type="checkbox"/> Όχι Εάν το έχει πράξει, περιγράψτε τα μέτρα που λήφθηκαν: [.....]</p>
<p>Βρίσκεται ο οικονομικός φορέας σε οποιαδήποτε από τις ακόλουθες καταστάσεις^{xxv} :</p> <p>α) πτώχευση, ή β) διαδικασία εξυγίανσης, ή γ) ειδική εκκαθάριση, ή δ) αναγκαστική διαχείριση από εκκαθαριστή ή από το δικαστήριο, ή ε) έχει υπαχθεί σε διαδικασία πτωχευτικού συμβιβασμού, ή στ) αναστολή επιχειρηματικών δραστηριοτήτων, ή ζ) σε οποιαδήποτε ανάλογη κατάσταση προκύπτουσα από παρόμοια διαδικασία προβλεπόμενη σε εθνικές διατάξεις νόμου</p> <p>Εάν ναι:</p> <p>- Παραθέστε λεπτομερή στοιχεία: - Διευκρινίστε τους λόγους για τους οποίους ωστόσο ο οικονομικός φορέας, θα δύναται να εκτελέσει τη σύμβαση, λαμβανόμενης υπόψη της εφαρμοστέας εθνικής νομοθεσίας και των μέτρων σχετικά με τη συνέχε συνέχιση της επιχειρηματικής του λειτουργίας υπό αυτές αυτές τις περιστάσεις^{xxvi}</p> <p>Εάν η σχετική τεκμηρίωση διατίθεται ηλεκτρονικά, αναφέρετε:</p>	<p><input type="checkbox"/> Ναι <input type="checkbox"/> Όχι</p> <p>-[.....] -[.....]</p> <p>(διαδικτυακή διεύθυνση, αρχή ή φορέας έκδοσης, επακριβή στοιχεία αναφοράς των</p>

	εγγράφων): [.....][.....][.....]
<p>Έχει διαπράξει ο οικονομικός φορέας σοβαρό επαγγελματικό παράπτωμα^{xxvii}; Εάν ναι, να αναφερθούν λεπτομερείς πληροφορίες:</p>	<p><input type="checkbox"/> Ναι <input type="checkbox"/> Όχι</p> <p>[.....]</p>
	<p>Εάν ναι, έχει λάβει ο οικονομικός φορέας μέτρα αυτοκάθαρσης; <input type="checkbox"/> Ναι <input type="checkbox"/> Όχι Εάν το έχει πράξει, περιγράψτε τα μέτρα που λήφθηκαν: [.....]</p>
<p>Έχει συνάψει ο οικονομικός φορέας συμφωνίες με άλλους οικονομικούς φορείς με σκοπό τη στρέβλωση του ανταγωνισμού; Εάν ναι, να αναφερθούν λεπτομερείς πληροφορίες:</p>	<p><input type="checkbox"/> Ναι <input type="checkbox"/> Όχι</p> <p>[.....]</p>
	<p>Εάν ναι, έχει λάβει ο οικονομικός φορέας μέτρα αυτοκάθαρσης; <input type="checkbox"/> Ναι <input type="checkbox"/> Όχι Εάν το έχει πράξει, περιγράψτε τα μέτρα που λήφθηκαν: [.....]</p>
<p>Γνωρίζει ο οικονομικός φορέας την ύπαρξη τυχόν σύγκρουσης συμφερόντων^{xxviii}, λόγω της συμμετοχής του στη διαδικασία ανάθεσης της σύμβασης; Εάν ναι, να αναφερθούν λεπτομερείς πληροφορίες:</p>	<p><input type="checkbox"/> Ναι <input type="checkbox"/> Όχι</p> <p>[.....]</p>
	<p>Έχει παράσχει ο οικονομικός φορέας ή επιχείρηση συνδεδεμένη με αυτόν συμβουλές στην αναθέτουσα αρχή ή στον αναθέτοντα φορέα ή έχει με άλλο τρόπο αναμειχθεί στην προετοιμασία της διαδικασίας σύναψης της σύμβασης^{xxix}; Εάν ναι, να αναφερθούν λεπτομερείς πληροφορίες:</p>
<p>Έχει επιδείξει ο οικονομικός φορέας σοβαρή ή επαναλαμβανόμενη πλημμέλεια^{xxx} κατά την εκτέλεση ουσιώδους απαίτησης στο πλαίσιο προηγούμενης δημόσιας σύμβασης, προηγούμενης σύμβασης με αναθέτοντα φορέα ή προηγούμενης σύμβασης παραχώρησης που είχε ως αποτέλεσμα την πρόωρη καταγγελία της προηγούμενης σύμβασης, αποζημιώσεις ή άλλες παρόμοιες κυρώσεις; Εάν ναι, να αναφερθούν λεπτομερείς πληροφορίες:</p>	<p><input type="checkbox"/> Ναι <input type="checkbox"/> Όχι</p> <p>[.....]</p>
	<p>Εάν ναι, έχει λάβει ο οικονομικός φορέας μέτρα αυτοκάθαρσης; <input type="checkbox"/> Ναι <input type="checkbox"/> Όχι Εάν το έχει πράξει, περιγράψτε τα μέτρα που</p>

	λήφθηκαν: [.....]
Μπορεί ο οικονομικός φορέας να επιβεβαιώσει ότι: α) δεν έχει κριθεί ένοχος σοβαρών ψευδών δηλώσεων κατά την παροχή των πληροφοριών που απαιτούνται για την εξακρίβωση της απουσίας των λόγων αποκλεισμού ή την πλήρωση των κριτηρίων επιλογής, β) δεν έχει αποκρύψει τις πληροφορίες αυτές, γ) ήταν σε θέση να υποβάλλει χωρίς καθυστέρηση τα δικαιολογητικά που απαιτούνται από την αναθέτουσα αρχή/αναθέτονα φορέα δ) δεν έχει επιχειρήσει να επηρεάσει με αθέμιτο τρόπο τη διαδικασία λήψης αποφάσεων της αναθέτουσας αρχής ή του αναθέτονα φορέα, να αποκτήσει εμπιστευτικές πληροφορίες που ενδέχεται να του αποφέρουν αθέμιτο πλεονέκτημα στη διαδικασία ανάθεσης ή να παράσχει εξ αμελείας παραπλανητικές πληροφορίες που ενδέχεται να επηρεάσουν ουσιωδώς τις αποφάσεις που αφορούν τον αποκλεισμό, την επιλογή ή την ανάθεση;	<input type="checkbox"/> Ναι <input type="checkbox"/> Όχι

Δ. ΑΛΛΟΙ ΛΟΓΟΙ ΑΠΟΚΛΕΙΣΜΟΥ

Ονομαστικοποίηση μετοχών εταιρειών που συνάπτουν δημόσιες συμβάσεις Άρθρο 8 παρ. 4 ν. 3310/2005^{xxxί}.	Απάντηση:
Συντρέχουν οι προϋποθέσεις εφαρμογής της παρ. 4 του άρθρου 8 του ν. 3310/2005 ;	<input type="checkbox"/> Ναι <input type="checkbox"/> Όχι (διαδικτυακή διεύθυνση, αρχή ή φορέας έκδοσης, επακριβή στοιχεία αναφοράς των εγγράφων): [.....][.....][.....] Εάν ναι, έχει λάβει ο οικονομικός φορέας μέτρα αυτοκάθαρσης; <input type="checkbox"/> Ναι <input type="checkbox"/> Όχι Εάν το έχει πράξει, περιγράψτε τα μέτρα που λήφθηκαν: [.....]

Μέρος IV: Κριτήρια επιλογής

Όσον αφορά τα κριτήρια επιλογής (ενότητα α ή ενότητες Α έως Δ του παρόντος μέρους), ο οικονομικός φορέας δηλώνει ότι:

α: Γενική ένδειξη για όλα τα κριτήρια επιλογής

Ο οικονομικός φορέας πρέπει να συμπληρώσει αυτό το πεδίο μόνο στην περίπτωση που η αναθέτουσα αρχή ή ο αναθέτων φορέας έχει δηλώσει στη σχετική διακήρυξη ή στην πρόσκληση ή στα έγγραφα της σύμβασης που αναφέρονται στην διακήρυξη, ότι ο οικονομικός φορέας μπορεί να συμπληρώσει μόνο την Ενότητα α του Μέρους IV χωρίς να υποχρεούται να συμπληρώσει οποιαδήποτε άλλη ενότητα του Μέρους IV:

Εκ πλήρωσης όλων των απαιτούμενων κριτηρίων επιλογής	Απάντηση
Πληροί όλα τα απαιτούμενα κριτήρια επιλογής;	<input type="checkbox"/> Ναι <input type="checkbox"/> Όχι

A: Καταλληλότητα

Ο οικονομικός φορέας πρέπει να παράσχει πληροφορίες μόνον όταν τα σχετικά κριτήρια επιλογής έχουν προσδιοριστεί από την αναθέτουσα αρχή ή τον αναθέτοντα φορέα στη σχετική διακήρυξη ή στην πρόσκληση ή στα έγγραφα της σύμβασης που αναφέρονται στην διακήρυξη.

Καταλληλότητα	Απάντηση
<p>1) Ο οικονομικός φορέας είναι εγγεγραμμένος στα σχετικά επαγγελματικά ή εμπορικά μητρώα που τηρούνται στην Ελλάδα ή στο κράτος μέλος εγκατάστασής^{xxxii}, του: <i>Εάν η σχετική τεκμηρίωση διατίθεται ηλεκτρονικά, αναφέρετε:</i></p>	<p>[...] <i>(διαδικτυακή διεύθυνση, αρχή ή φορέας έκδοσης, επακριβή στοιχεία αναφοράς των εγγράφων):</i> [...][.....][.....]</p>
<p>2) Για συμβάσεις υπηρεσιών: Χρειάζεται ειδική έγκριση ή να είναι ο οικονομικός φορέας μέλος συγκεκριμένου οργανισμού για να έχει τη δυνατότητα να παράσχει τις σχετικές υπηρεσίες στη χώρα εγκατάστασής του <i>Εάν η σχετική τεκμηρίωση διατίθεται ηλεκτρονικά, αναφέρετε:</i></p>	<p><input type="checkbox"/> Ναι <input type="checkbox"/> Όχι Εάν ναι, διευκρινίστε για ποια πρόκειται και δηλώστε αν τη διαθέτει ο οικονομικός φορέας: [...] <input type="checkbox"/> Ναι <input type="checkbox"/> Όχι <i>(διαδικτυακή διεύθυνση, αρχή ή φορέας έκδοσης, επακριβή στοιχεία αναφοράς των εγγράφων):</i> [...][.....][.....]</p>

B: Οικονομική και χρηματοοικονομική επάρκεια

Ο οικονομικός φορέας πρέπει να παράσχει πληροφορίες μόνον όταν τα σχετικά κριτήρια επιλογής έχουν προσδιοριστεί από την αναθέτουσα αρχή ή τον αναθέτοντα φορέα στη σχετική διακήρυξη ή στην πρόσκληση ή στα έγγραφα της σύμβασης που αναφέρονται στην διακήρυξη.

Οικονομική και χρηματοοικονομική επάρκεια	Απάντηση:
<p>1α) Ο («γενικός») ετήσιος κύκλος εργασιών του οικονομικού φορέα για τον αριθμό οικονομικών ετών που απαιτούνται στη σχετική διακήρυξη ή στην πρόσκληση ή στα έγγραφα της σύμβασης : και/ή, 1β) Ο μέσος ετήσιος κύκλος εργασιών του οικονομικού φορέα για τον αριθμό ετών που απαιτούνται στη σχετική διακήρυξη ή στην πρόσκληση ή στα έγγραφα της σύμβασης είναι ο εξής^{xxxiii}: <i>Εάν η σχετική τεκμηρίωση διατίθεται ηλεκτρονικά, αναφέρετε:</i></p>	<p>έτος: [...]. κύκλος εργασιών:[.....][...]νόμισμα έτος: [...]. κύκλος εργασιών:[.....][...]νόμισμα έτος: [...]. κύκλος εργασιών:[.....][...]νόμισμα (αριθμός ετών, μέσος κύκλος εργασιών): [...], [...][...]νόμισμα <i>(διαδικτυακή διεύθυνση, αρχή ή φορέας έκδοσης, επακριβή στοιχεία αναφοράς των εγγράφων):</i> [...][.....][.....]</p>
<p>3) Σε περίπτωση που οι πληροφορίες σχετικά με τον κύκλο εργασιών (γενικό ή ειδικό) δεν</p>	<p>[.....]</p>

<p>είναι διαθέσιμες για ολόκληρη την απαιτούμενη περίοδο, αναφέρετε την ημερομηνία που ιδρύθηκε ή άρχισε τις δραστηριότητές του ο οικονομικός φορέας:</p>	
<p>4)Όσον αφορά τις χρηματοοικονομικές αναλογίες^{xxxiv} που ορίζονται στη σχετική διακήρυξη ή στην πρόσκληση ή στα έγγραφα της σύμβασης, ο οικονομικός φορέας δηλώνει ότι οι πραγματικές τιμές των απαιτούμενων αναλογιών έχουν ως εξής: Εάν η σχετική τεκμηρίωση διατίθεται ηλεκτρονικά, αναφέρετε:</p>	<p>(προσδιορισμός της απαιτούμενης αναλογίας-αναλογία μεταξύ x και γ^{xxxv} -και η αντίστοιχη αξία) (διαδικτυακή διεύθυνση, αρχή ή φορέας έκδοσης, επακριβή στοιχεία αναφοράς των εγγράφων): [.....][.....][.....]</p>

Γ: Τεχνική και επαγγελματική ικανότητα

Ο οικονομικός φορέας πρέπει να παράσχει πληροφορίες μόνον όταν τα σχετικά κριτήρια επιλογής έχουν οριστεί από την αναθέτουσα αρχή ή τον αναθέτοντα φορέα στη σχετική διακήρυξη ή στην πρόσκληση ή στα έγγραφα της σύμβασης που αναφέρονται στη διακήρυξη .

Τεχνική και επαγγελματική ικανότητα	Απάντηση:																
<p>1β) Μόνο για δημόσιες συμβάσεις υπηρεσιών: Κατά τη διάρκεια της περιόδου αναφοράς^{xxxvi}, ο οικονομικός φορέας έχει παράσχει τις ακόλουθες κυριότερες υπηρεσίες του είδους που έχει προσδιοριστεί: Κατά τη σύνταξη του σχετικού καταλόγου αναφέρετε τα ποσά, τις ημερομηνίες και τους παραλήπτες δημόσιους ή ιδιωτικούς^{xxxvii}:</p>	<p>Αριθμός ετών (η περίοδος αυτή προσδιορίζεται στη σχετική διακήρυξη ή στην πρόσκληση ή στα έγγραφα της σύμβασης που αναφέρονται στην διακήρυξη): [.....]</p> <table border="1" style="width: 100%; border-collapse: collapse;"> <thead> <tr> <th style="width: 10%;">Φορέας Υλοποίησης</th> <th style="width: 10%;">Αναθ. Αρχή / Παραλήπτης</th> <th style="width: 10%;">Τίτλος- Αντικείμενο έργου</th> <th style="width: 10%;">Διάρκεια εκτ/σης έργου (από μμ/εε έως μμ/εε)</th> <th style="width: 10%;">Συνολική Αξία (προ ΦΠΑ σε €)</th> <th style="width: 10%;">% Συμ/χ ή σε περίπτωση ένωσης</th> <th style="width: 10%;">Ημ/νια Παρ/βής του έργου</th> <th style="width: 10%;">Προσκομιθέν Αποδ/κό</th> </tr> </thead> <tbody> <tr> <td> </td> <td> </td> <td> </td> <td> </td> <td> </td> <td> </td> <td> </td> <td> </td> </tr> </tbody> </table>	Φορέας Υλοποίησης	Αναθ. Αρχή / Παραλήπτης	Τίτλος- Αντικείμενο έργου	Διάρκεια εκτ/σης έργου (από μμ/εε έως μμ/εε)	Συνολική Αξία (προ ΦΠΑ σε €)	% Συμ/χ ή σε περίπτωση ένωσης	Ημ/νια Παρ/βής του έργου	Προσκομιθέν Αποδ/κό								
Φορέας Υλοποίησης	Αναθ. Αρχή / Παραλήπτης	Τίτλος- Αντικείμενο έργου	Διάρκεια εκτ/σης έργου (από μμ/εε έως μμ/εε)	Συνολική Αξία (προ ΦΠΑ σε €)	% Συμ/χ ή σε περίπτωση ένωσης	Ημ/νια Παρ/βής του έργου	Προσκομιθέν Αποδ/κό										
<p>2) Ο οικονομικός φορέας προτίθεται, να αναθέσει σε τρίτους υπό μορφή υπεργολαβίας^{xxxviii} το ακόλουθο τμήμα (δηλ. ποσοστό) της σύμβασης:</p>	<p>[.....]</p>																

Μέρος V: Τελικές δηλώσεις

Ο κάτωθι υπογεγραμμένος, δηλώνω επισήμως ότι τα στοιχεία που έχω αναφέρει σύμφωνα με τα μέρη I – IV ανωτέρω είναι ακριβή και ορθά και ότι έχω πλήρη επίγνωση των συνεπειών σε περίπτωση σοβαρών ψευδών δηλώσεων.

Ο κάτωθι υπογεγραμμένος, δηλώνω επισήμως ότι είμαι σε θέση, κατόπιν αιτήματος και χωρίς καθυστέρηση, να προσκομίσω τα πιστοποιητικά και τις λοιπές μορφές αποδεικτικών εγγράφων που αναφέρονται^{xxxix}, εκτός εάν :

α) η αναθέτουσα αρχή ή ο αναθέτων φορέας έχει τη δυνατότητα να λάβει τα σχετικά δικαιολογητικά απευθείας με πρόσβαση σε εθνική βάση δεδομένων σε οποιοδήποτε κράτος μέλος αυτή διατίθεται δωρεάν^{xl}.

β) η αναθέτουσα αρχή ή ο αναθέτων φορέας έχουν ήδη στην κατοχή τους τα σχετικά έγγραφα.



Ο κάτωθι υπογεγραμμένος δίδω επισήμως τη συγκατάθεσή μου στ... [προσδιορισμός της αναθέτουσας αρχής ή του αναθέτοντα φορέα, όπως καθορίζεται στο μέρος Ι, ενότητα Α], προκειμένου να αποκτήσει πρόσβαση σε δικαιολογητικά των πληροφοριών τις οποίες έχω υποβάλλει στ... [να προσδιοριστεί το αντίστοιχο μέρος/ενότητα/σημείο] του παρόντος Τυποποιημένου Εντύπου Υπεύθυνης Δήλωσης για τους σκοπούς τ... [προσδιορισμός της διαδικασίας προμήθειας: (συνοπτική περιγραφή, παραπομπή στη δημοσίευση στον εθνικό τύπο, έντυπο και ηλεκτρονικό, αριθμός αναφοράς)].

Ημερομηνία, τόπος και, όπου ζητείται ή είναι απαραίτητο, υπογραφή(-ές): [.....]

- ⁱ Σε περίπτωση που η αναθέτουσα αρχή /αναθέτων φορέας είναι περισσότερες (οι) της (του) μίας (ενός) θα αναφέρεται το σύνολο αυτών
- ⁱⁱ Επαναλάβετε τα στοιχεία των αρμοδίων, όνομα και επώνυμο, όσες φορές χρειάζεται.
- ⁱⁱⁱ Βλέπε **σύσταση της Επιτροπής, της 6ης Μαΐου 2003, σχετικά με τον ορισμό των πολύ μικρών, των μικρών και των μεσαίων επιχειρήσεων (ΕΕ L 124 της 20.5.2003, σ. 36). Οι πληροφορίες αυτές απαιτούνται μόνο για στατιστικούς σκοπούς.**
- Πολύ μικρή επιχείρηση: επιχείρηση η οποία απασχολεί λιγότερους από 10 εργαζομένους και της οποίας ο ετήσιος κύκλος εργασιών και/ή το σύνολο του ετήσιου ισολογισμού δεν υπερβαίνει τα 2 εκατομμύρια ευρώ.**
- Μικρή επιχείρηση: επιχείρηση η οποία απασχολεί λιγότερους από 50 εργαζομένους και της οποίας ο ετήσιος κύκλος εργασιών και/ή το σύνολο του ετήσιου ισολογισμού δεν υπερβαίνει τα 10 εκατομμύρια ευρώ.**
- Μεσαίες επιχειρήσεις: επιχειρήσεις που δεν είναι ούτε πολύ μικρές ούτε μικρές και οι οποίες απασχολούν λιγότερους από 250 εργαζομένους και των οποίων ο ετήσιος κύκλος εργασιών δεν υπερβαίνει τα 50 εκατομμύρια ευρώ και/ή το σύνολο του ετήσιου ισολογισμού δεν υπερβαίνει τα 43 εκατομμύρια ευρώ.**
- ^{iv} Τα δικαιολογητικά και η κατάταξη, εάν υπάρχουν, αναφέρονται στην πιστοποίηση.
- ^v Ειδικότερα ως μέλος ένωσης ή κοινοπραξίας ή άλλου παρόμοιου καθεστώτος.
- ^{vi} Επισημαίνεται ότι σύμφωνα με το δεύτερο εδάφιο του άρθρου 78 "Όσον αφορά τα κριτήρια που σχετίζονται με τους τίτλους σπουδών και τα επαγγελματικά προσόντα που ορίζονται στην περίπτωση στ' του Μέρους II του Παραρτήματος XII του Προσαρτήματος Α' ή με την σχετική επαγγελματική εμπειρία, οι οικονομικοί φορείς, μπορούν ωστόσο να βασίζονται στις ικανότητες άλλων φορέων μόνο εάν οι τελευταίοι θα εκτελέσουν τις εργασίες ή τις υπηρεσίες για τις οποίες απαιτούνται οι συγκεκριμένες ικανότητες."
- ^{vii} Σύμφωνα με τις διατάξεις του άρθρου 73 παρ. 3 α, εφόσον προβλέπεται στα έγγραφα της σύμβασης είναι δυνατή η κατ' εξαίρεση παρέκκλιση από τον υποχρεωτικό αποκλεισμό για επιτακτικούς λόγους δημόσιου συμφέροντος, όπως δημόσιας υγείας ή προστασίας του περιβάλλοντος.
- ^{viii} Όπως ορίζεται στο άρθρο 2 της απόφασης-πλαίσιο 2008/841/ΔΕΥ του Συμβουλίου, της 24ης Οκτωβρίου 2008, για την καταπολέμηση του οργανωμένου εγκλήματος (ΕΕ L 300 της 11.11.2008, σ. 42).
- ^{ix} Σύμφωνα με άρθρο 73 παρ. 1 (β). Στον Κανονισμό ΕΕΕΣ (Κανονισμός ΕΕ 2016/7) αναφέρεται ως "διαφθορά".
- ^x Όπως ορίζεται στο άρθρο 3 της Σύμβασης περί της καταπολέμησης της δωροδοκίας στην οποία ενέχονται υπάλληλοι των Ευρωπαϊκών Κοινοτήτων ή των κρατών μελών της Ευρωπαϊκής Ένωσης (ΕΕ C 195 της 25.6.1997, σ. 1) και στην παράγραφο 1 του άρθρου 2 της απόφασης-πλαίσιο 2003/568/ΔΕΥ του Συμβουλίου, της 22ας Ιουλίου 2003 για την καταπολέμηση της δωροδοκίας στον ιδιωτικό τομέα (ΕΕ L 192 της 31.7.2003, σ. 54). Περιλαμβάνει επίσης τη διαφθορά όπως ορίζεται στο **ν. 3560/2007 (ΦΕΚ 103/Α)**, «Κύρωση και εφαρμογή της Σύμβασης ποινικού δικαίου για τη διαφθορά και του Πρόσθετου σ' αυτήν Πρωτοκόλλου» (αφορά σε προσθήκη καθόσον στο ν. Άρθρο 73 παρ. 1 β αναφέρεται η κείμενη νομοθεσία).
- ^{xi} Κατά την έννοια του άρθρου 1 της σύμβασης σχετικά με τη προστασία των οικονομικών συμφερόντων των Ευρωπαϊκών Κοινοτήτων (ΕΕ C 316 της 27.11.1995, σ. 48) όπως κυρώθηκε με το ν. 2803/2000 (ΦΕΚ 48/Α) "Κύρωση της Σύμβασης σχετικά με την προστασία των οικονομικών συμφερόντων των Ευρωπαϊκών Κοινοτήτων και των συναφών με αυτήν Πρωτοκόλλων.
- ^{xii} Όπως ορίζονται στα άρθρα 1 και 3 της απόφασης-πλαίσιο του Συμβουλίου, της 13ης Ιουνίου 2002 για την καταπολέμηση της τρομοκρατίας (ΕΕ L 164 της 22.6.2002, σ. 3). Αυτός ο λόγος αποκλεισμού περιλαμβάνει επίσης την ηθική αυτουργία ή την απόπειρα εγκλήματος, όπως αναφέρονται στο άρθρο 4 της εν λόγω απόφασης-πλαίσιο.
- ^{xiii} Όπως ορίζεται στο άρθρο 1 της οδηγίας 2005/60/ΕΚ του Ευρωπαϊκού Κοινοβουλίου και του Συμβουλίου, της 26ης Οκτωβρίου 2005, σχετικά με την πρόληψη της χρησιμοποίησης του χρηματοπιστωτικού συστήματος για τη

νομιμοποίηση εσόδων από παράνομες δραστηριότητες και τη χρηματοδότηση της τρομοκρατίας (ΕΕ L 309 της 25.11.2005, σ.15) που ενσωματώθηκε με το ν. 3691/2008 (ΦΕΚ 166/Α) "Πρόληψη και καταστολή της νομιμοποίησης εσόδων από εγκληματικές δραστηριότητες και της χρηματοδότησης της τρομοκρατίας και άλλες διατάξεις".

xiv Όπως ορίζεται στο άρθρο 2 της οδηγίας 2011/36/ΕΕ του Ευρωπαϊκού Κοινοβουλίου και του Συμβουλίου, της 5ης Απριλίου 2011, για την πρόληψη και την καταπολέμηση της εμπορίας ανθρώπων και για την προστασία των θυμάτων της, καθώς και για την αντικατάσταση της απόφασης-πλαίσιο 2002/629/ΔΕΥ του Συμβουλίου (ΕΕ L 101 της 15.4.2011, σ. 1) η οποία ενσωματώθηκε στην εθνική νομοθεσία με το ν. 4198/2013 (ΦΕΚ 215/Α)"Πρόληψη και καταπολέμηση της εμπορίας ανθρώπων και προστασία των θυμάτων αυτής και άλλες διατάξεις".

xv Η εν λόγω υποχρέωση αφορά ιδίως: α) στις περιπτώσεις εταιρειών περιορισμένης ευθύνης (Ε.Π.Ε) και προσωπικών εταιρειών (Ο.Ε και Ε.Ε), τους διαχειριστές, β) στις περιπτώσεις ανωνύμων εταιρειών (Α.Ε), τον Διευθύνοντα Σύμβουλο καθώς και όλα τα μέλη του Διοικητικού Συμβουλίου (βλ. τελευταίο εδάφιο της παρ. 1 του άρθρου 73)

xvi Επαναλάβετε όσες φορές χρειάζεται.

xvii Επαναλάβετε όσες φορές χρειάζεται.

xviii Επαναλάβετε όσες φορές χρειάζεται.

xix Οικονομικός φορέας που έχει αποκλειστεί με τελεσίδικη απόφαση από τη συμμετοχή σε διαδικασία σύναψης σύμβασης ή ανάθεσης παραχώρησης δε μπορεί να κάνει χρήση αυτής της δυνατότητας κατά την περίοδο αποκλεισμού που ορίζεται στην εν λόγω απόφαση (άρθρο 73 παρ. 7 τελευταίο εδάφιο)

xx Λαμβανομένου υπόψη του χαρακτήρα των εγκλημάτων που έχουν διαπραχθεί (μεμονωμένα, κατ' εξακολούθηση, συστηματικά ...), η επεξήγηση πρέπει να καταδεικνύει την επάρκεια των μέτρων που λήφθηκαν.

xxi Στην περίπτωση που ο οικονομικός φορέας είναι Έλληνας πολίτης ή έχει την εγκατάστασή του στην Ελλάδα, οι υποχρεώσεις του που αφορούν τις εισφορές κοινωνικής ασφάλισης καλύπτουν τόσο την κύρια όσο και την επικουρική ασφάλιση (άρθρο 73 παρ. 2 δεύτερο εδάφιο).

xxii Σημειώνεται ότι, σύμφωνα με το άρθρο 73 παρ. 3 περ. α και β, εφόσον προβλέπεται στα έγγραφα της σύμβασης είναι δυνατή η παρέκκλιση από τον υποχρεωτικό αποκλεισμό λόγω αθέτησης υποχρεώσεων καταβολής φόρων ή ασφαλιστικών εισφορών κατ' εξαίρεση, για επιτακτικούς λόγους δημόσιου συμφέροντος, όπως δημόσιας υγείας ή προστασίας του περιβάλλοντος ή/και όταν ο αποκλεισμός θα ήταν σαφώς δυσανάλογος, ιδίως όταν μόνο μικρά ποσά των φόρων ή των εισφορών κοινωνικής ασφάλισης δεν έχουν καταβληθεί, ή όταν ο οικονομικός φορέας ενημερώθηκε σχετικά με το ακριβές ποσό που οφείλεται λόγω αθέτησης των υποχρεώσεων του όσον αφορά στην καταβολή φόρων ή εισφορών κοινωνικής ασφάλισης σε χρόνο κατά τον οποίο δεν είχε τη δυνατότητα να λάβει μέτρα, σύμφωνα με το τελευταίο εδάφιο της παραγράφου 2 του άρθρου 73, πριν από την εκπνοή της προθεσμίας αίτησης συμμετοχής ή σε ανοικτές διαδικασίες της προθεσμίας υποβολής προσφοράς

xxiii Επαναλάβετε όσες φορές χρειάζεται.

xxiv Όπως αναφέρονται για τους σκοπούς της παρούσας διαδικασίας σύναψης δημόσιας σύμβασης στις κείμενες διατάξεις, στα έγγραφα της σύμβασης ή στο άρθρο 18 παρ. 2 .

xxv . Η απόδοση όρων είναι σύμφωνη με την παρ. 4 του άρθρου 73 που διαφοροποιείται από τον Κανονισμό ΕΕΕΣ (Κανονισμός ΕΕ 2016/7)

xxvi Άρθρο 73 παρ. 5.

xxvii Εφόσον στα έγγραφα της σύμβασης γίνεται αναφορά σε συγκεκριμένη διάταξη, να συμπληρωθεί ανάλογα το ΤΕΥΔ πχ άρθρο 68 παρ. 2 ν. 3863/2010 .

xxviii Όπως προσδιορίζεται στο άρθρο 24 ή στα έγγραφα της σύμβασης.

xxix Πρβλ άρθρο 48.

xxx Η απόδοση όρων είναι σύμφωνη με την περιπτ. στ παρ. 4 του άρθρου 73 που διαφοροποιείται από τον Κανονισμό ΕΕΕΣ (Κανονισμός ΕΕ 2016/7)

xxxi Για συμβάσεις έργου, η εκτιμώμενη αξία της οποίας υπερβαίνει το ένα εκατομμύριο (1.000.000) ευρώ εκτός ΦΠΑ (άρθρο 79 παρ. 2). Πρβλ και άρθρο 375 παρ. 10.

xxxii Όπως περιγράφεται στο Παράρτημα XI του Προσαρτήματος Α, **οι οικονομικοί φορείς από ορισμένα κράτη μέλη οφείλουν να συμμορφώνονται με άλλες απαιτήσεις που καθορίζονται στο Παράρτημα αυτό.**

xxxiii Μόνον εφόσον επιτρέπεται **στη σχετική διακήρυξη ή στην πρόσκληση ή στα έγγραφα της σύμβασης που αναφέρονται στην διακήρυξη.**

xxxiv Π.χ αναλογία μεταξύ περιουσιακών στοιχείων και υποχρεώσεων

xxxv Π.χ αναλογία μεταξύ περιουσιακών στοιχείων και υποχρεώσεων

xxxvi Οι αναθέτουσες αρχές μπορούν να **ζητούν** έως τρία έτη και να **επιτρέπουν** την τεκμηρίωση εμπειρίας που **υπερβαίνει** τα τρία έτη.

xxxvii Πρέπει να απαριθμούνται **όλοι** οι παραλήπτες και ο κατάλογος πρ999999έπει να περιλαμβάνει τόσο δημόσιους όσο και ιδιωτικούς πελάτες για τα σχετικά αγαθά ή υπηρεσίες.

xxxviii Επισημαίνεται ότι εάν ο οικονομικός φορέας **έχει** αποφασίσει να αναθέσει τμήμα της σύμβασης σε τρίτους υπό μορφή υπεργολαβίας **και** στηρίζεται στις ικανότητες του υπεργολάβου για την εκτέλεση του εν λόγω τμήματος, τότε θα πρέπει να συμπληρωθεί χωριστό ΤΕΥΔ για τους σχετικούς υπεργολάβους, βλέπε μέρος II, ενότητα Γ ανωτέρω.

xxxix Πρβλ και άρθρο 1 ν. 4250/2014

xl Υπό την προϋπόθεση ότι ο οικονομικός φορέας έχει παράσχει τις απαραίτητες πληροφορίες (διαδικτυακή διεύθυνση, αρχή ή φορέα έκδοσης, επακριβή στοιχεία αναφοράς των εγγράφων) που παρέχουν τη δυνατότητα στην αναθέτουσα αρχή ή στον αναθέτοντα φορέα να το πράξει. Όπου απαιτείται, τα στοιχεία αυτά πρέπει να συνοδεύονται από τη σχετική συγκατάθεση για την εν λόγω πρόσβαση.